

**CONSEJO PARA EL DESARROLLO ECONOMICO DE  
SINALOA (CODESIN).  
COMITÉ CIUDADANO DE EVALUACION ESTADISTICA DEL  
ESTADO DE SINALOA (CCEES).**

**Boletín No. 03/2013.**  
Culiacán, Sin. 20 de enero de 2013.

**REPORTE DE EMPLEO EN SINALOA A DICIEMBRE DEL AÑO 2013.**

**Evolución del empleo en Sinaloa.**

- ✚ A diciembre del año 2013, en Sinaloa se contaba con un total de 463 mil 092 trabajadores registrados en el IMSS, 18 mil 914 trabajadores más que en diciembre del año 2012, esto significó un crecimiento anual de 4.26%, superior al incremento que se tuvo a nivel nacional de 2.83%. Del total de trabajadores, 363 mil 974 (el 78.60%) son permanentes urbanos, 46 mil 042 (el 9.94%) son eventuales urbanos y 53 mil 076 (el 11.46%) son trabajadores del campo.
- ✚ En el comparativo anualizado, de diciembre del 2013 con respecto al mismo mes del 2012, los trabajadores permanentes urbanos aumentaron en 4 mil 390 plazas (el 1.22%), los trabajadores eventuales urbanos aumentaron en 2 mil 920 plazas (el 6.77%), y los trabajadores del campo aumentaron en 11 mil 604 plazas (el 27.98%). **(Ver cuadro 1).**
- ✚ De los 463 mil 092 trabajadores registrados a diciembre del 2013, los que laboran en el sector primario son 80 mil 822 (el 17.45%) del total; el sector industrial tiene 110 mil 121 trabajadores (el 23.78%); el comercio tiene 113 mil 469 (el 24.50%); y el sector servicios tiene 158 mil 680 trabajadores (el 34.27%). **(Ver cuadro 2).**
- ✚ En el comparativo anualizado, de diciembre del 2013 respecto a diciembre del 2012, las actividades económicas que incrementaron el número de empleos fueron: la Agricultura, Ganadería, Silvicultura, Caza y Pesca con 290 empleos (el 1.06%); Trabajadores del campo con 11 mil 604 empleos (el 27.98%); la Industria Extractiva con 103 (el 4.38%); la Industria de la Transformación con 4 mil 267 (el 7.39%); Comercio con 767 (el 0.68%); Transporte y Comunicaciones con 278 (el 1.67%); Servicios para Empresas, Personas y el Hogar con 3 mil 395 (el 4.16%); y Servicios Sociales y Comunes con 1 mil 015 (el 1.82%). Por otra parte, las actividades que presentaron restas fueron: la Industria de la Construcción disminuyó en -2 mil 733 empleos (el -6.42%) y la Industria Eléctrica, Captación y Suministro de Agua Potable con -72 (el -1.22%); **(Ver cuadro 2).**
- ✚ Para ver las variaciones, absoluta y porcentual del número de trabajadores registrados en el mes de diciembre de 2013, con respecto al mes anterior del mismo año; con respecto al mismo mes del año anterior y con respecto a diciembre de 2010 por actividad económica, ver cuadro número 3.
- ✚ Para apreciar el comparativo anualizado a nivel nacional, de diciembre de 2013 respecto a diciembre de 2012 por actividad económica, ver cuadro número 2.

**El empleo por entidad federativa.**

- ✿ En la participación porcentual por entidad federativa del número de trabajadores urbanos registrados en el IMSS, a diciembre de 2013, Sinaloa se ubica en el lugar 14 con 410 mil 016 trabajadores (el 2.51%) del total nacional, y en la generación de empleo con respecto a diciembre de 2012 se sitúa en el lugar 18 con 7 mil 310 plazas. Por otra parte, en la variación porcentual, Sinaloa ocupó el lugar 21 con una tasa de 1.82%. (**Ver cuadro 5**).
- ✿ Para apreciar la participación y variación porcentual del resto de las entidades, ver cuadro 5.

Elaborado por el Comité Ciudadano de Evaluación Estadística del Estado de Sinaloa  
Consejo para el Desarrollo Económico de Sinaloa  
Dirección: Paseo Niños héroes #78 PTE. Col. Centro Culiacán Sinaloa,  
Para dudas sobre los datos o metodología utilizada favor de llamar al TEL: 667-712-82-32.

### **Anexo estadístico**

Gráfica No. 1

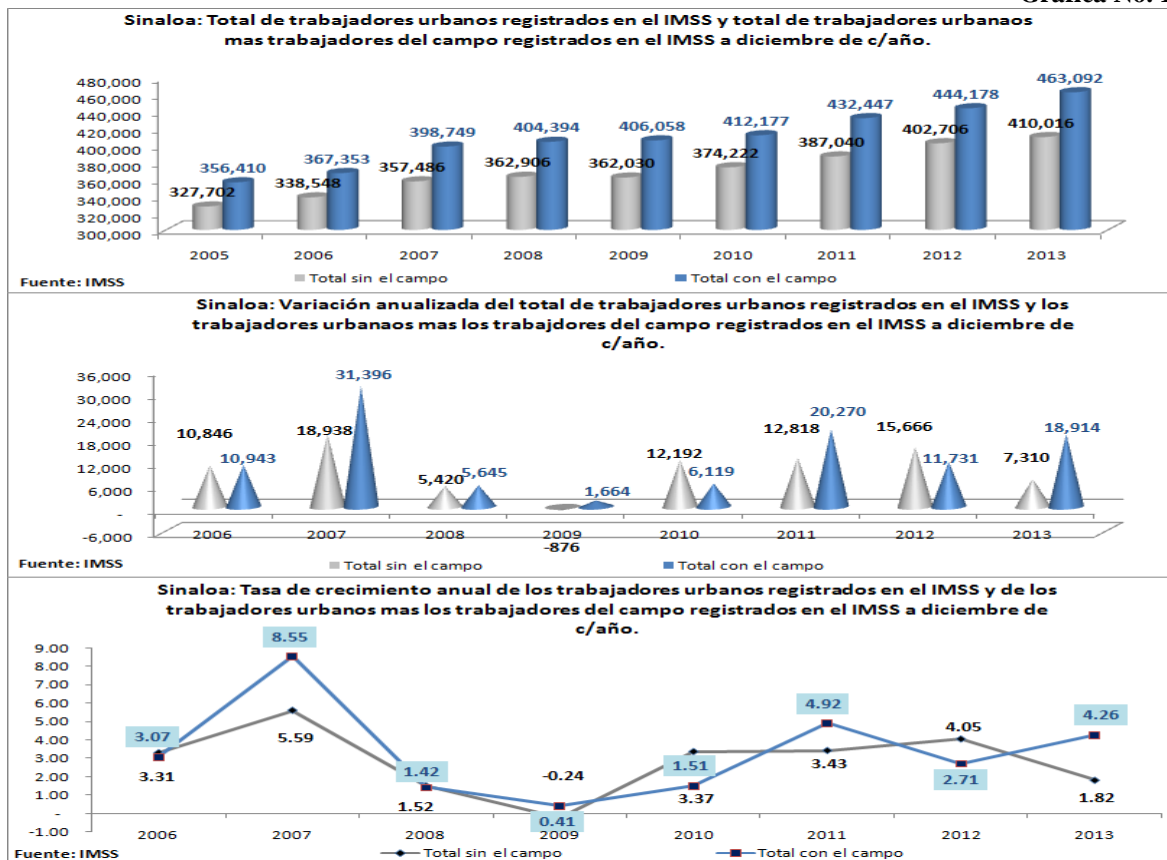

Cuadro No. 1

Sinaloa: Número de trabajadores eventuales y permanentes urbanos y trabajadores del campo registrados en el IMSS por tipo de contratación a diciembre de los años 2012/2013.					
Concepto	2012	2013	Distribución porcentual en 2013	Generación de empleos	Variación anual (%)
<b>Total</b>	<b>444,178</b>	<b>463,092</b>	<b>100.00</b>	<b>18,914</b>	<b>4.26</b>
Trabajadores permanentes urbanos	359,584	363,974	78.60	4,390	1.22
Trabajadores eventuales urbanos	43,122	46,042	9.94	2,920	6.77
Trabajadores del campo permanentes y eventuales	41,472	53,076	11.46	11,604	27.98
México: Número de trabajadores eventuales y permanentes urbanos y trabajadores del campo registrados en el IMSS por tipo de contratación a diciembre de los años 2012/2013.					
Concepto	2012	2013	Distribución porcentual en 2013	Generación de empleos	Variación anual (%)
<b>Total</b>	<b>16,299,313</b>	<b>16,760,379</b>	<b>100.00</b>	<b>461,066</b>	<b>2.83</b>
Trabajadores permanentes urbanos	13,847,599	14,250,352	85.02	402,753	2.91
Trabajadores eventuales urbanos	2,054,233	2,105,199	12.56	50,966	2.48
Trabajadores del campo permanentes y eventuales	397,481	404,828	2.42	7,347	1.85

\* Trabajadores del campo.- personas físicas contratadas para realizar labores de siembra, deshierbe, cosecha, recolección, preparación de productos para su primera enajenación y otras actividades de análoga naturaleza agrícola, ganadera, forestal o mixta, pudiendo ser contratadas por uno o más patrones durante un año.

Fuente: Instituto Mexicano del Seguro Social, IMSS.

Elaborado por El Comité Ciudadno de Evaluación Estadística del Estado de Sinaloa

Cuadro No. 2

Sinaloa: Número de empleos registrados en el IMSS por actividad económica a diciembre de c/año.					
SECTOR Y ACTIVIDAD	2012	2013	Distribución (%) en 2013	DIFERENCIA	VARIACIÓN (%)
Total sin incluir trabajadores del campo	402,706	410,016	-	7,310	1.82
Total incluyendo trabajadores del campo	444,178	463,092	100.00	18,914	4.26
<b>SECTOR PRIMARIO</b>	<b>68,928</b>	<b>80,822</b>	<b>17.45</b>	<b>11,894</b>	<b>17.26</b>
Agricultura, ganadería, silvicultura, caza y pesca	27,456	27,746	5.99	290	1.06
Trabajadores del campo *	41,472	53,076	11.46	11,604	27.98
<b>SECTOR INDUSTRIAL</b>	<b>108,556</b>	<b>110,121</b>	<b>23.78</b>	<b>1,565</b>	<b>1.44</b>
Industria extractiva	2,353	2,456	0.53	103	4.38
Industria de la transformación	57,737	62,004	13.39	4,267	7.39
Construcción	42,557	39,824	8.60	-2,733	-6.42
Industria eléctrica, captación y suministro de agua potable	5,909	5,837	1.26	-72	-1.22
<b>COMERCIO</b>	<b>112,702</b>	<b>113,469</b>	<b>24.50</b>	<b>767</b>	<b>0.68</b>
Comercio	112,702	113,469	24.50	767	0.68
<b>SERVICIOS</b>	<b>153,992</b>	<b>158,680</b>	<b>34.27</b>	<b>4,688</b>	<b>3.04</b>
Transportes y comunicaciones	16,652	16,930	3.66	278	1.67
Servicios para empresas, personas y el hogar	81,649	85,044	18.36	3,395	4.16
Servicios sociales y comunales	55,691	56,706	12.25	1,015	1.82
México: Número de empleos registrados en IMSS por actividad económica a diciembre de c/año.					
SECTOR Y ACTIVIDAD	2012	2013	Distribución (%) en 2013	DIFERENCIA	VARIACIÓN (%)
Total sin incluir trabajadores del campo	15,901,832	16,355,551	-	453,719	2.85
Total incluyendo trabajadores del campo	16,299,313	16,760,379	100.00	461,066	2.83
<b>SECTOR PRIMARIO</b>	<b>776,398</b>	<b>782,245</b>	<b>4.67</b>	<b>5,847</b>	<b>0.75</b>
Agricultura, ganadería, silvicultura, caza y pesca	378,917	377,417	2.25	-1,500	-0.40
Trabajadores del campo *	397,481	404,828	2.42	7,347	1.85
<b>SECTOR INDUSTRIAL</b>	<b>5,658,873</b>	<b>5,842,119</b>	<b>34.86</b>	<b>183,246</b>	<b>3.24</b>
Industria extractiva	132,729	136,192	0.81	3,463	2.61
Industria de la transformación	4,133,785	4,289,760	25.59	155,975	3.77
Construcción	1,241,451	1,266,890	7.56	25,439	2.05
Industria eléctrica, captación y suministro de agua potable	150,908	149,277	0.89	-1,631	-1.08
<b>COMERCIO</b>	<b>3,349,687</b>	<b>3,440,624</b>	<b>20.53</b>	<b>90,937</b>	<b>2.71</b>
Comercio	3,349,687	3,440,624	20.53	90,937	2.71
<b>SERVICIOS</b>	<b>6,514,355</b>	<b>6,695,391</b>	<b>39.95</b>	<b>181,036</b>	<b>2.78</b>
Transportes y comunicaciones	848,138	873,582	5.21	25,444	3.00
Servicios para empresas, personas y el hogar	3,782,680	3,888,512	23.20	105,832	2.80
Servicios sociales y comunales	1,883,537	1,933,297	11.53	49,760	2.64
* Trabajadores del campo.- personas físicas contratadas para realizar labores de siembra, deshierbe, cosecha, recolección, preparación de productos para su primera enajenación y otras actividades de análoga naturaleza agrícola, ganadera, forestal o mixta, pudiendo ser contratadas por uno o más patrones durante un año.					
Fuente: Instituto Mexicano del Seguro Social, IMSS.					
Elaborado por El Comité Ciudadano de Evaluación Estadística del Estado de Sinaloa					

Cuadro No. 3

Sinaloa: Total de trabajadores registrados en el IMSS, nivel observado al 31 de diciembre del 2013 (460,382 trabajadores).						
SECTOR Y ACTIVIDAD	Vabs. respecto al mes anterior	Vabs. respecto a diciembre del año anterior	Vabs. respecto a dic 2010	V% respecto al mes anterior	V% respecto a diciembre del año anterior	V% respecto a dic 2010
Permanentes	-3,216	4,390	26,347	-0.88	1.22	7.80
Eventuales	-3,776	2,920	9,447	-7.58	6.77	25.82
Trabajadores del campo	9,702	11,604	15,121	22.37	27.98	39.84
Total (permanentes y eventuales urbanos)	-6,992	7,310	35,794	-1.68	1.82	9.56
Total (permanentes y eventuales urbanos y del campo)	2,710	18,914	50,915	0.59	4.26	12.35
<b>SECTOR PRIMARIO</b>	<b>8,606</b>	<b>11,894</b>	<b>17,057</b>	<b>11.92</b>	<b>17.26</b>	<b>26.75</b>
Agricultura, ganadería, silvicultura, caza y pesca	-1,096	290	1,936	-3.80	1.06	7.50
Trabajadores del campo	9,702	11,604	15,121	22.37	27.98	39.84
<b>SECTOR INDUSTRIAL</b>	<b>-3,498</b>	<b>1,565</b>	<b>15,230</b>	<b>-3.08</b>	<b>1.44</b>	<b>16.05</b>
Industria extractiva	-14	103	890	-0.57	4.38	56.83
Industria de la transformación	-972	4,267	13,311	-1.54	7.39	27.34
Construcción	-2,598	-2,733	948	-6.12	-6.42	2.44
Industria eléctrica, captación y suministro de agua potable	86	-72	81	1.50	-1.22	1.41
<b>COMERCIO</b>	<b>-1,112</b>	<b>767</b>	<b>9,340</b>	<b>-0.97</b>	<b>0.68</b>	<b>8.97</b>
Comercio	-1,112	767	9,340	-0.97	0.68	8.97
<b>SERVICIOS</b>	<b>-1,286</b>	<b>4,688</b>	<b>9,288</b>	<b>-0.80</b>	<b>3.04</b>	<b>6.22</b>
Transportes y comunicaciones	-194	278	646	-1.13	1.67	3.97
Servicios para empresas, personas y el hogar	-643	3,395	4,464	-0.75	4.16	5.54
Servicios sociales y comunales	-449	1,015	4,178	-0.79	1.82	7.95
México: Total de trabajadores registrados en el IMSS, nivel observado al 31 de diciembre del 2013 (17,008,599 trabajadores).						
SECTOR Y ACTIVIDAD	Vabs. respecto al mes anterior	Vabs. Respecto a diciembre del año anterior	Vabs. respecto a nov 2012	V% respecto al mes anterior	V% Respecto a diciembre del año anterior	V% respecto a nov. 2012
Permanentes	-145,959	402,753	285,232	-1.01	2.91	2.04
Eventuales	-126,483	50,966	-80,216	-5.67	2.48	-3.67
Trabajadores del campo	24,222	7,347	23,415	6.36	1.85	6.14
Total (permanentes y eventuales urbanos)	-272,442	453,719	205,016	-1.64	2.85	1.27
Total (permanentes y eventuales urbanos y del campo)	-248,220	461,066	228,431	-1.46	2.83	1.38
<b>SECTOR PRIMARIO</b>	<b>20,863</b>	<b>5,847</b>	<b>17,831</b>	<b>2.74</b>	<b>0.75</b>	<b>2.33</b>
Agricultura, ganadería, silvicultura, caza y pesca	-3,359	-1,500	-5,584	-0.88	-0.40	-1.46
Trabajadores del campo	24,222	7,347	23,415	6.36	1.85	6.14
<b>SECTOR INDUSTRIAL</b>	<b>-164,609</b>	<b>183,246</b>	<b>20,558</b>	<b>-2.74</b>	<b>3.24</b>	<b>0.35</b>
Industria extractiva	-2,794	3,463	1,840	-2.01	2.61	1.37
Industria de la transformación	-78,611	155,975	81,668	-1.80	3.77	1.94
Construcción	-84,569	25,439	-63,163	-6.26	2.05	-4.75
Industria eléctrica, captación y suministro de agua potable	1,365	-1,631	213	0.92	-1.08	0.14
<b>COMERCIO</b>	<b>-29,656</b>	<b>90,937</b>	<b>71,594</b>	<b>-0.85</b>	<b>2.71</b>	<b>2.13</b>
Comercio	-29,656	90,937	71,594	-0.85	2.71	2.13
<b>SERVICIOS</b>	<b>-74,818</b>	<b>181,036</b>	<b>118,448</b>	<b>-1.11</b>	<b>2.78</b>	<b>1.80</b>
Transportes y comunicaciones	-4,906	25,444	17,973	-0.56	3.00	2.10
Servicios para empresas, personas y el hogar	-27,717	105,832	87,277	-0.71	2.80	2.30
Servicios sociales y comunales	-42,195	49,760	13,198	-2.14	2.64	0.69
* Trabajadores del campo - personas físicas contratadas para realizar labores de siembra, deshierbe, cosecha, recolección, preparación de productos para su primera enajenación y otras actividades de análoga naturaleza agrícola, ganadera, forestal o mixta, pudiendo ser contratadas por uno o más patrones durante un año.						
Fuente: Instituto Mexicano del Seguro Social, IMSS.						
Elaborado por El Comité Ciudadano de Evaluación Estadística del Estado de Sinaloa						

Cuadro No. 4

Sinaloa: Número de empleos registrados en el IMSS por actividad económica de diciembre de 2012 a diciembre del 2013.														
SECTOR Y ACTIVIDAD	2013/Jan	2013/Feb	2013/Mar	2013/Apr	2013/May	2013/Jun	2013/Jul	2013/Aug	2013/Sep	2013/Oct	2013/Nov	2013/Dic.	Dif. abs. dic/nov. 2013	Dif. %, dic/nov. 2013
Total sin incluir trabajadores del campo	404,254	405,451	406,069	406,267	403,230	404,196	405,550	405,787	409,538	412,879	417,008	410,016	-6,992	-1.68
Total incluyendo trabajadores del campo	447,862	454,184	457,316	453,253	437,729	433,544	428,546	431,180	438,701	451,505	460,382	463,092	2,710	0.59
<b>SECTOR PRIMARIO</b>	<b>72,249</b>	<b>77,283</b>	<b>78,838</b>	<b>74,727</b>	<b>60,815</b>	<b>55,375</b>	<b>48,515</b>	<b>51,349</b>	<b>56,761</b>	<b>66,329</b>	<b>72,216</b>	<b>80,822</b>	<b>8,606</b>	<b>11.92</b>
Agricultura, ganadería, silvicultura, caza y pesca	28,641	28,550	27,591	27,741	26,316	26,027	25,519	25,956	27,598	27,703	28,842	27,746	-1,096	-3.80
Trabajadores del campo	43,608	48,733	51,247	46,986	34,499	29,348	22,996	25,393	29,163	38,626	43,374	53,076	9,702	22.37
<b>SECTOR INDUSTRIAL</b>	<b>110,433</b>	<b>110,423</b>	<b>110,479</b>	<b>109,958</b>	<b>107,803</b>	<b>108,482</b>	<b>110,238</b>	<b>109,905</b>	<b>111,799</b>	<b>112,006</b>	<b>113,619</b>	<b>110,121</b>	<b>-3,498</b>	<b>-3.08</b>
Industria extractiva	2,459	2,497	2,537	2,480	2,325	2,376	2,316	2,271	2,313	2,423	2,470	2,456	-14	-0.57
Industria de la transformación	59,250	59,752	60,162	60,036	59,976	60,792	62,226	62,211	62,326	61,847	62,976	62,004	-972	-1.54
Construcción	42,826	42,288	41,806	41,637	39,717	39,543	39,856	39,686	41,408	42,003	42,422	39,824	-2,598	-6.12
Industria eléctrica, captación y suministro de agua potable	5,898	5,886	5,974	5,805	5,785	5,771	5,840	5,737	5,752	5,733	5,751	5,837	86	1.50
<b>COMERCIO</b>	<b>111,224</b>	<b>111,462</b>	<b>111,851</b>	<b>111,946</b>	<b>112,308</b>	<b>112,397</b>	<b>112,194</b>	<b>111,731</b>	<b>111,995</b>	<b>113,631</b>	<b>114,581</b>	<b>113,469</b>	<b>-1,112</b>	<b>-0.97</b>
Comercio	111,224	111,462	111,851	111,946	112,308	112,397	112,194	111,731	111,995	113,631	114,581	113,469	-1,112	-0.97
<b>SERVICIOS</b>	<b>153,956</b>	<b>155,016</b>	<b>156,148</b>	<b>156,622</b>	<b>156,803</b>	<b>157,290</b>	<b>157,599</b>	<b>158,195</b>	<b>158,146</b>	<b>159,539</b>	<b>159,966</b>	<b>158,680</b>	<b>-1,286</b>	<b>-0.80</b>
Transportes y comunicaciones	16,932	17,519	17,729	17,890	17,878	17,771	17,877	17,797	17,564	17,489	17,124	16,930	-194	-1.13
Servicios para empresas, personas y el hogar	81,079	81,286	82,740	83,040	83,375	83,750	84,314	84,364	83,815	85,021	85,687	85,044	-643	-0.75
Servicios sociales y comunales	55,945	56,211	55,679	55,692	55,550	55,769	55,408	56,034	56,767	57,029	57,155	56,706	-449	-0.79

Elaborado por : El Comité Ciudadano de evaluación Estadística del Estado de Sinaloa  
Fuente: IMSS

Cuadro No. 5

Número de trabajadores urbanos registrados en IMSS por entidad federativa a diciembre de 2012/2013.								
Ord.	Edos.	2012/Dic	2013/Dic	Part. %, 2013	Edos.	Var. abs.	Edos.	Var. %
	<b>NACIONAL</b>	<b>15,901,832</b>	<b>16,355,551</b>	<b>100.00</b>	<b>NACIONAL</b>	<b>453,719</b>		
1	D.F.	2,778,785	2,893,950	17.69	D.F.	115,165	GUANAJUATO	5.92
2	JALISCO	1,332,220	1,373,165	8.40	GUANAJUATO	40,987	AGUASCALIENTES	5.59
3	MÉXICO	1,315,414	1,318,610	8.06	JALISCO	40,945	HIDALGO	5.56
4	NUEVO LEÓN	1,266,716	1,302,151	7.96	NUEVO LEÓN	35,435	BAJA CALIFORNIA SUR	5.28
5	GUANAJUATO	691,845	732,832	4.48	CHIHUAHUA	24,295	QUINTANA ROO	4.81
6	VERACRUZ	715,030	721,623	4.41	BAJA CALIFORNIA	21,201	SAN LUIS POTOSÍ	4.81
7	CHIHUAHUA	690,085	714,380	4.37	QUERÉTARO	16,747	TABASCO	4.62
8	BAJA CALIFORNIA	661,647	682,848	4.18	SAN LUIS POTOSÍ	15,700	QUERÉTARO	4.18
9	COAHUILA	624,038	635,032	3.88	QUINTANA ROO	13,627	D.F.	4.14
10	TAMAULIPAS	573,747	585,683	3.58	SONORA	13,010	YUCATÁN	4.13
11	PUEBLA	483,594	492,009	3.01	AGUASCALIENTES	12,775	CHIHUAHUA	3.52
12	SONORA	475,144	488,154	2.98	YUCATÁN	12,144	COLIMA	3.39
13	QUERÉTARO	400,173	416,920	2.55	TAMAULIPAS	11,936	OAXACA	3.37
14	<b>SINALOA</b>	<b>402,706</b>	<b>410,016</b>	<b>2.51</b>	COAHUILA	10,994	ZACATECAS	3.27
15	SAN LUIS POTOSÍ	326,381	342,081	2.09	HIDALGO	10,052	BAJA CALIFORNIA	3.20
16	MICHOACÁN	344,039	341,956	2.09	TABASCO	8,477	JALISCO	3.07
17	YUCATÁN	294,265	306,409	1.87	PUEBLA	8,415	<b>NACIONAL</b>	<b>2.85</b>
18	QUINTANA ROO	283,214	296,841	1.81	<b>SINALOA</b>	<b>7,310</b>	NUEVO LEÓN	2.80
19	AGUASCALIENTES	228,592	241,367	1.48	VERACRUZ	6,593	SONORA	2.74
20	CHIAPAS	210,404	209,623	1.28	BAJA CALIFORNIA SUR	6,309	GUERRERO	2.38
21	DURANGO	210,022	208,468	1.27	OAXACA	5,968	TAMAULIPAS	2.08
22	MORELOS	190,471	192,758	1.18	ZACATECAS	4,688	<b>SINALOA</b>	<b>1.82</b>
23	TABASCO	183,328	191,805	1.17	COLIMA	3,764	COAHUILA	1.76
24	HIDALGO	180,699	190,751	1.17	GUERRERO	3,476	PUEBLA	1.74
25	OAXACA	177,166	183,134	1.12	MÉXICO	3,196	MORELOS	1.20
26	CAMPECHE	150,430	152,025	0.93	MORELOS	2,287	TLAXCALA	1.11
27	GUERRERO	145,838	149,314	0.91	CAMPECHE	1,595	CAMPECHE	1.06
28	ZACATECAS	143,447	148,135	0.91	TLAXCALA	841	VERACRUZ	0.92
29	BAJA CALIFORNIA SUR	119,570	125,879	0.77	NAYARIT	205	MÉXICO	0.24
30	NAYARIT	116,039	116,244	0.71	CHIAPAS	-781	NAYARIT	0.18
31	COLIMA	110,981	114,745	0.70	DURANGO	-1,554	CHIAPAS	-0.37
32	TLAXCALA	75,802	76,643	0.47	MICHOACÁN	-2,083	MICHOACÁN	-0.61
							DURANGO	-0.74

Fuente: IMSS

Elaborado por el Comité Ciudadano de Evaluación de Estadísticas del Estado de Sinaloa, (CCEES).

**Gráfica No. 2**

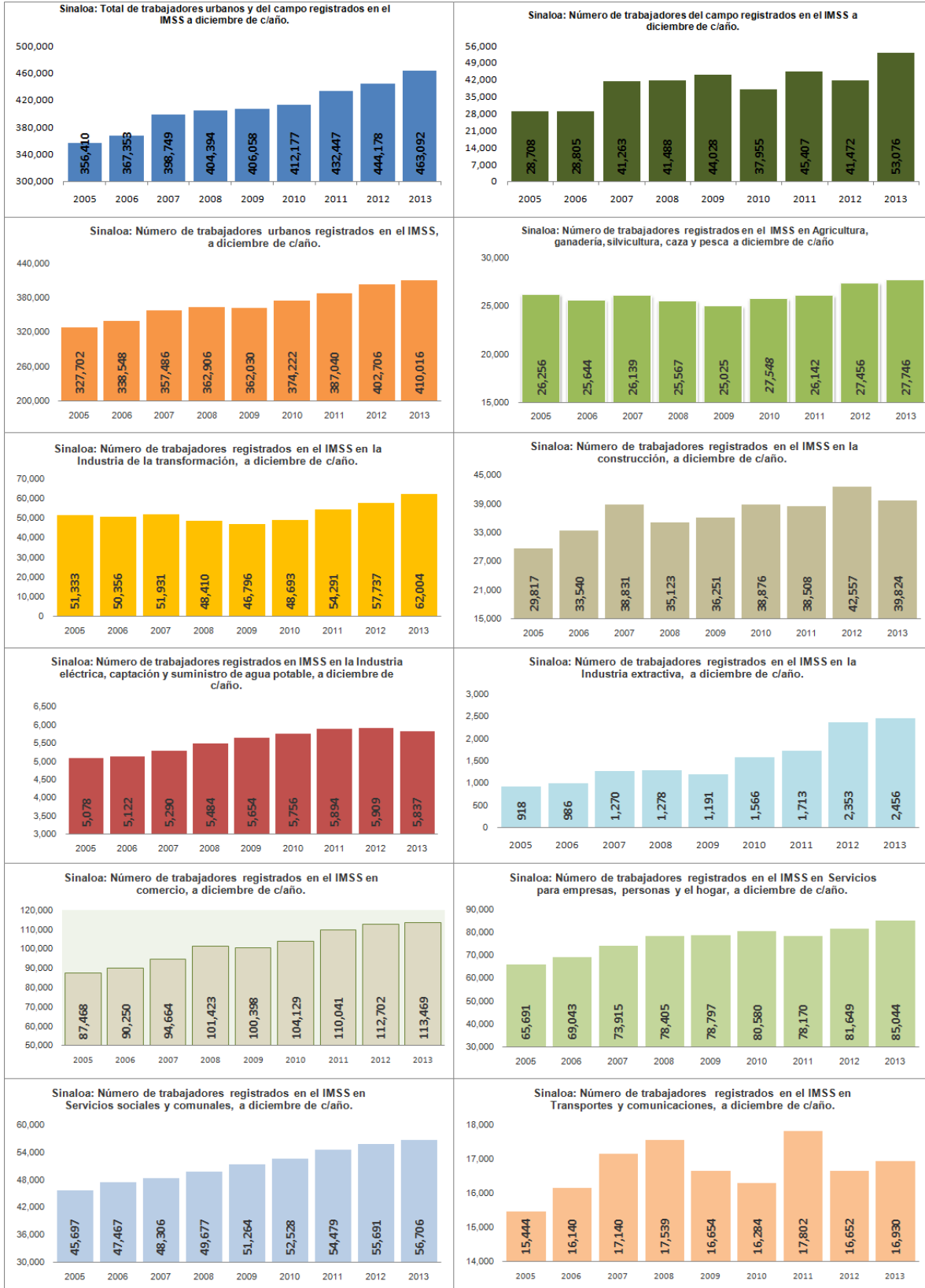

Elaborado por el Comité Ciudadano de Evaluación Estadística del Estado de Sinaloa  
Fuente: IMSS