

# CONSEJO PARA EL DESARROLLO ECONOMICO DE SINALOA (CODESIN).

## COMITÉ CIUDADANO DE EVALUACION ESTADISTICA DEL ESTADO DE SINALOA (CCEES).

Boletín No. /2014.  
Culiacán, Sin. 07 de enero de 2014.

### REPORTE DE EMPLEO EN SINALOA A NOVIEMBRE DEL AÑO 2013.

#### Resumen.

- ✚ A noviembre del año 2013, en Sinaloa se contaba con un total de 460 mil 382 trabajadores registrados en el IMSS, 13 mil 665 trabajadores más que en noviembre del año 2012, esto significó un crecimiento anual de 3.06%, superior al incremento que se tuvo a nivel nacional de 2.88%. Del total de trabajadores, 367 mil 190 (el 79.76%) son permanentes urbanos, 49 mil 818 (el 10.82%) son eventuales urbanos y 43 mil 374 (el 9.42%) son trabajadores del campo.
- ✚ En la participación porcentual por entidad federativa del número de trabajadores urbanos registrados en el IMSS, a noviembre de 2013, Sinaloa se ubica en el lugar 14 con 417 mil 008 trabajadores (el 2.51%) del total nacional, y en la generación de empleo con respecto a noviembre de 2012 se sitúa en el lugar 20 con 6 mil 301 plazas. Por otra parte, en la variación porcentual, Sinaloa ocupó el lugar 26 con una tasa de 1.53%.

#### Evolución del empleo en Sinaloa.

- ✚ A noviembre del año 2013, en Sinaloa se contaba con un total de 460 mil 382 trabajadores registrados en el IMSS, 13 mil 665 trabajadores más que en noviembre del año 2012, esto significó un crecimiento anual de 3.06%, superior al incremento que se tuvo a nivel nacional de 2.88%. Del total de trabajadores, 367 mil 190 (el 79.76%) son permanentes urbanos, 49 mil 818 (el 10.82%) son eventuales urbanos y 43 mil 374 (el 9.42%) son trabajadores del campo.
- ✚ En el comparativo anualizado, de noviembre del 2013 con respecto al mismo mes del 2012, los trabajadores permanentes urbanos aumentaron en 3 mil 679 plazas (el 1.01%), los trabajadores eventuales urbanos aumentaron en 2 mil 622 plazas (el 5.56%), y los trabajadores del campo aumentaron en 7 mil 364 plazas (el 20.45%). **(Ver cuadro 1).**
- ✚ De los 460 mil 382 trabajadores registrados a noviembre del 2013, los que laboran en el sector primario son 72 mil 216 (el 15.69%) del total; el sector industrial tiene 113 mil 619 trabajadores (el 24.68%); el comercio tiene 114 mil 581 (el 24.89%); y el sector servicios tiene 159 mil 966 trabajadores (el 34.75%). **(Ver cuadro 2).**
- ✚ En el comparativo anualizado, de noviembre del 2013 respecto a noviembre del 2012, las actividades económicas que incrementaron el número de empleos fueron: la Agricultura, Ganadería, Silvicultura, Caza y Pesca con 606 empleos (el 2.15%); Trabajadores del campo con 7 mil 364 empleos (el 20.45%); la Industria Extractiva con 97 (el 4.09%); la Industria de la Transformación con 3 mil 828 (el 6.47%); Comercio con 279 (el 0.24%); Transporte y

Comunicaciones con 37 (el 0.22%); Servicios para Empresas, Personas y el Hogar con 3 mil 481 (el 4.23%); y Servicios Sociales y Comunes con 1 mil 269 (el 2.27%). Por otra parte, las actividades que presentaron disminuciones fueron: la Industria de la Construcción disminuyó en -3 mil 186 empleos (el -6.99%) y la Industria Eléctrica, Captación y Suministro de Agua Potable con -110 (el -1.88%); (**Ver cuadro 2**).

- ✚ Para ver las variaciones, absoluta y porcentual del número de trabajadores registrados en el mes de noviembre de 2013, con respecto al mes anterior del mismo año; con respecto al mismo mes del año anterior y con respecto a diciembre de 2010 por actividad económica, ver cuadro número 3.
- ✚ Para ver el comparativo anualizado a nivel nacional, de noviembre de 2013 respecto a noviembre de 2012 por actividad económica, ver cuadro número 2.

### **El empleo por entidad federativa.**

- ✚ En la participación porcentual por entidad federativa del número de trabajadores urbanos registrados en el IMSS, a noviembre de 2013, Sinaloa se ubica en el lugar 14 con 417 mil 008 trabajadores (el 2.51%) del total nacional, y en la generación de empleo con respecto a noviembre de 2012 se sitúa en el lugar 20 con 6 mil 301 plazas. Por otra parte, en la variación porcentual, Sinaloa ocupó el lugar 26 con una tasa de 1.53%. (**Ver cuadro 5**).
- ✚ Para ver la participación y variación porcentual del resto de las entidades, ver cuadro 5.

Elaborado por el Comité Ciudadano de Evaluación Estadística del Estado de Sinaloa  
Consejo para el Desarrollo Económico de Sinaloa  
Dirección: Paseo Niños héroes #78 PTE. Col. Centro Culiacán Sinaloa,  
Para dudas sobre los datos o metodología utilizada favor de llamar al TEL: 667-712-82-32

### **Anexo estadístico**

Gráfica No. 1

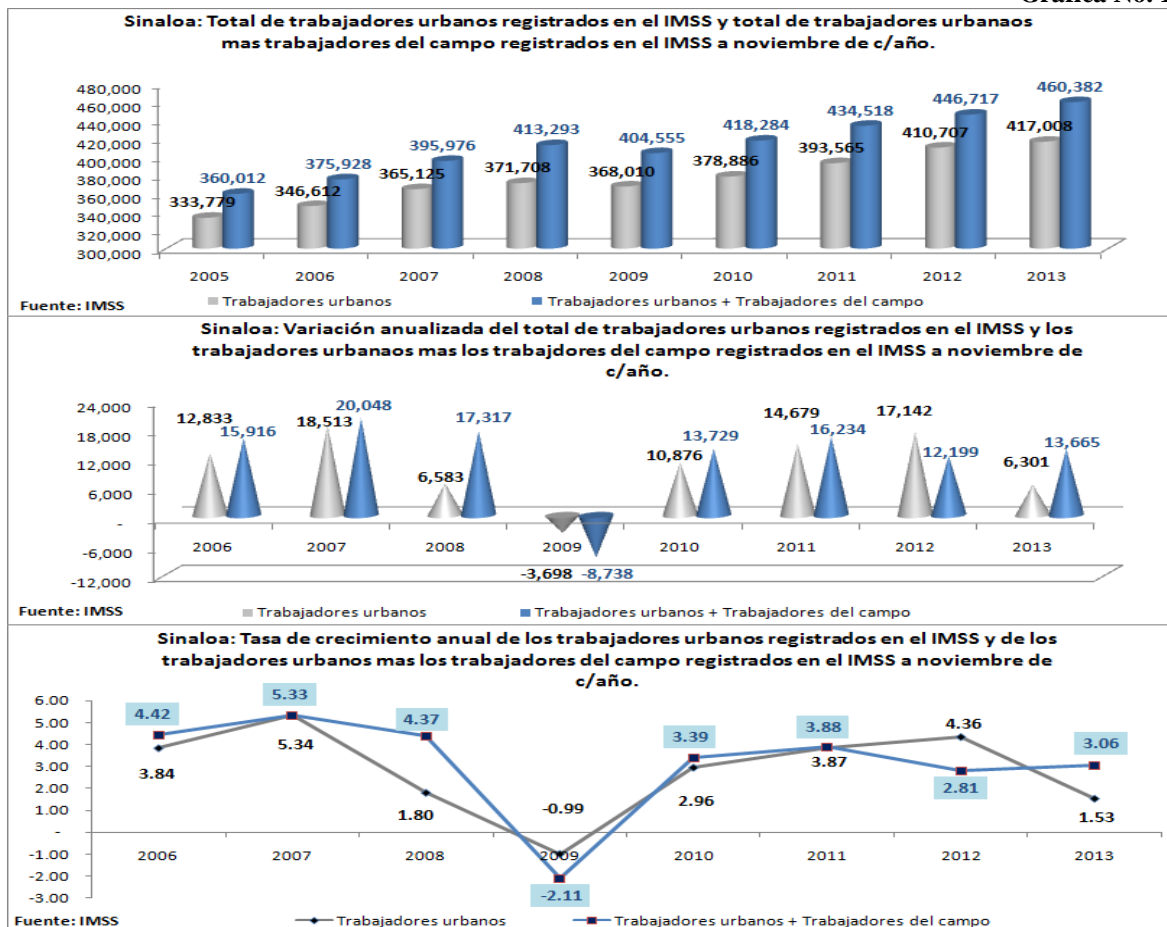

Cuadro No. 1

Sinaloa: Número de trabajadores eventuales y permanentes urbanos y trabajadores del campo registrados en el IMSS por tipo de contratación a noviembre de los años 2012/2013.					
Concepto	2012	2013	Distribución porcentual en 2013	Generación de empleos	Variación anual (%)
<b>Total</b>	<b>446,717</b>	<b>460,382</b>	<b>100.00</b>	<b>13,665</b>	<b>3.06</b>
Trabajadores permanentes urbanos	363,511	367,190	79.76	3,679	1.01
Trabajadores eventuales urbanos	47,196	49,818	10.82	2,622	5.56
Trabajadores del campo permanentes y eventuales	36,010	43,374	9.42	7,364	20.45

México: Número de trabajadores eventuales y permanentes urbanos y trabajadores del campo registrados en el IMSS por tipo de contratación a noviembre de los años 2012/2013.					
Concepto	2012	2013	Distribución porcentual en 2013	Generación de empleos	Variación anual (%)
<b>Total</b>	<b>16,531,948</b>	<b>17,008,599</b>	<b>100.00</b>	<b>476,651</b>	<b>2.88</b>
Trabajadores permanentes urbanos	13,965,120	14,396,311	84.64	431,191	3.09
Trabajadores eventuales urbanos	2,185,415	2,231,682	13.12	46,267	2.12
Trabajadores del campo permanentes y eventuales	381,413	380,606	2.24	-807	-0.21

\* Trabajadores del campo.- personas físicas contratadas para realizar labores de siembra, deshierbe, cosecha, recolección, preparación de productos para su primera enajenación y otras actividades de análoga naturaleza agrícola, ganadera, forestal o mixta, pudiendo ser contratadas por uno o más patrones durante un año.

Fuente: Instituto Mexicano del Seguro Social, IMSS.

Elaborado por El Comité Ciudadano de Evaluación Estadística del Estado de Sinaloa

Cuadro No. 2

Sinaloa: Número de empleos registrados en el IMSS por actividad económica a noviembre de c/año.					
SECTOR Y ACTIVIDAD	2012	2013	Distribución (%) en 2013	DIFERENCIA	VARIACIÓN (%)
Total sin incluir trabajadores del campo	410,707	417,008	-	6,301	1.53
Total incluyendo trabajadores del campo	446,717	460,382	100.00	13,665	3.06
<b>SECTOR PRIMARIO</b>	<b>64,246</b>	<b>72,216</b>	<b>15.69</b>	<b>7,970</b>	<b>12.41</b>
Agricultura, ganadería, silvicultura, caza y pesca	28,236	28,842	6.26	606	2.15
Trabajadores del campo *	36,010	43,374	9.42	7,364	20.45
<b>SECTOR INDUSTRIAL</b>	<b>112,990</b>	<b>113,619</b>	<b>24.68</b>	<b>629</b>	<b>0.56</b>
Industria extractiva	2,373	2,470	0.54	97	4.09
Industria de la transformación	59,148	62,976	13.68	3,828	6.47
Construcción	45,608	42,422	9.21	-3,186	-6.99
Industria eléctrica, captación y suministro de agua potable	5,861	5,751	1.25	-110	-1.88
<b>COMERCIO</b>	<b>114,302</b>	<b>114,581</b>	<b>24.89</b>	<b>279</b>	<b>0.24</b>
Comercio	114,302	114,581	24.89	279	0.24
<b>SERVICIOS</b>	<b>155,179</b>	<b>159,966</b>	<b>34.75</b>	<b>4,787</b>	<b>3.08</b>
Transportes y comunicaciones	17,087	17,124	3.72	37	0.22
Servicios para empresas, personas y el hogar	82,206	85,687	18.61	3,481	4.23
Servicios sociales y comunales	55,886	57,155	12.41	1,269	2.27
México: Número de empleos registrados en IMSS por actividad económica a noviembre de c/año.					
SECTOR Y ACTIVIDAD	2012	2013	Distribución (%) en 2013	DIFERENCIA	VARIACIÓN (%)
Total sin incluir trabajadores del campo	16,150,535	16,627,993	-	477,458	2.96
Total incluyendo trabajadores del campo	16,531,948	17,008,599	100.00	476,651	2.88
<b>SECTOR PRIMARIO</b>	<b>764,414</b>	<b>761,382</b>	<b>4.48</b>	<b>-3,032</b>	<b>-0.40</b>
Agricultura, ganadería, silvicultura, caza y pesca	383,001	380,776	2.24	-2,225	-0.58
Trabajadores del campo *	381,413	380,606	2.24	-807	-0.21
<b>SECTOR INDUSTRIAL</b>	<b>5,821,561</b>	<b>6,006,728</b>	<b>35.32</b>	<b>185,167</b>	<b>3.18</b>
Industria extractiva	134,352	138,986	0.82	4,634	3.45
Industria de la transformación	4,208,092	4,368,371	25.68	160,279	3.81
Construcción	1,330,053	1,351,459	7.95	21,406	1.61
Industria eléctrica, captación y suministro de agua potable	149,064	147,912	0.87	-1,152	-0.77
<b>COMERCIO</b>	<b>3,369,030</b>	<b>3,470,280</b>	<b>20.40</b>	<b>101,250</b>	<b>3.01</b>
Comercio	3,369,030	3,470,280	20.40	101,250	3.01
<b>SERVICIOS</b>	<b>6,576,943</b>	<b>6,770,209</b>	<b>39.80</b>	<b>193,266</b>	<b>2.94</b>
Transportes y comunicaciones	855,609	878,488	5.16	22,879	2.67
Servicios para empresas, personas y el hogar	3,801,235	3,916,229	23.02	114,994	3.03
Servicios sociales y comunales	1,920,099	1,975,492	11.61	55,393	2.88
* Trabajadores del campo.- personas físicas contratadas para realizar labores de siembra, deshierbe, cosecha, recolección, preparación de productos para su primera enajenación y otras actividades de análoga naturaleza agrícola, ganadera, forestal o mixta, pudiendo ser contratadas por uno o más patrones durante un año.					
Fuente: Instituto Mexicano del Seguro Social, IMSS.					
Elaborado por El Comité Ciudadano de Evaluación Estadística del Estado de Sinaloa					

Cuadro No. 3

Sinaloa: Total de trabajadores registrados en el IMSS, nivel observado al 30 de noviembre del 2013 (460,382 trabajadores).						
SECTOR Y ACTIVIDAD	Vabs. respecto al mes anterior	Vabs. respecto a noviembre del año anterior	Vabs. respecto a dic 2010	V% respecto al mes anterior	V% respecto a noviembre del año anterior	V% respecto a dic 2010
Permanentes	3,046	3,679	29,563	0.84	1.01	8.76
Eventuales	1,083	2,622	13,223	2.22	5.56	36.13
Trabajadores del campo	4,748	7,364	5,419	12.29	20.45	14.28
<b>Total (permanentes y eventuales urbanos)</b>	<b>4,129</b>	<b>6,301</b>	<b>42,786</b>	<b>1.00</b>	<b>1.53</b>	<b>11.43</b>
<b>Total (permanentes y eventuales urbanos y del campo)</b>	<b>8,877</b>	<b>13,665</b>	<b>48,205</b>	<b>1.97</b>	<b>3.06</b>	<b>11.70</b>
<b>SECTOR PRIMARIO</b>	<b>5,887</b>	<b>7,970</b>	<b>8,451</b>	<b>8.88</b>	<b>12.41</b>	<b>13.25</b>
Agricultura, ganadería, silvicultura, caza y pesca	1,139	606	3,032	4.11	2.15	11.75
Trabajadores del campo	4,748	7,364	5,419	12.29	20.45	14.28
<b>SECTOR INDUSTRIAL</b>	<b>1,613</b>	<b>629</b>	<b>18,728</b>	<b>1.44</b>	<b>0.56</b>	<b>19.74</b>
Industria extractiva	47	97	904	1.94	4.09	57.73
Industria de la transformación	1,129	3,828	14,283	1.83	6.47	29.33
Construcción	419	-3,186	3,546	1.00	-6.99	9.12
Industria eléctrica, captación y suministro de agua potable	18	-110	-5	0.31	-1.88	-0.09
<b>COMERCIO</b>	<b>950</b>	<b>279</b>	<b>10,452</b>	<b>0.84</b>	<b>0.24</b>	<b>10.04</b>
Comercio	950	279	10,452	0.84	0.24	10.04
<b>SERVICIOS</b>	<b>427</b>	<b>4,787</b>	<b>10,574</b>	<b>0.27</b>	<b>3.08</b>	<b>7.08</b>
Transportes y comunicaciones	-365	37	840	-2.09	0.22	5.16
Servicios para empresas, personas y el hogar	666	3,481	5,107	0.78	4.23	6.34
Servicios sociales y comunales	126	1,269	4,627	0.22	2.27	8.81
México: Total de trabajadores registrados en el IMSS, nivel observado al 30 de noviembre del 2013 (17,008,599 trabajadores).						
SECTOR Y ACTIVIDAD	Vabs. respecto al mes anterior	Vabs. Respecto a noviembre del año anterior	Vabs. respecto a nov 2012	V% respecto al mes anterior	V% Respecto a noviembre del año anterior	V% respecto a nov. 2012
Permanentes	71,545	431,191		0.50	3.09	
Eventuales	26,246	46,267		1.19	2.12	
Trabajadores del campo	23,856	-807		6.69	-0.21	
<b>Total (permanentes y eventuales urbanos)</b>	<b>97,791</b>	<b>477,458</b>		<b>0.59</b>	<b>2.96</b>	
<b>Total (permanentes y eventuales urbanos y del campo)</b>	<b>121,647</b>	<b>476,651</b>		<b>0.72</b>	<b>2.88</b>	
<b>SECTOR PRIMARIO</b>	<b>25,890</b>	<b>-3,032</b>		<b>3.52</b>	<b>-0.40</b>	
Agricultura, ganadería, silvicultura, caza y pesca	2,034	-2,225		0.54	-0.58	
Trabajadores del campo	23,856	-807		6.69	-0.21	
<b>SECTOR INDUSTRIAL</b>	<b>7,245</b>	<b>185,167</b>		<b>0.12</b>	<b>3.18</b>	
Industria extractiva	-127	4,634		-0.09	3.45	
Industria de la transformación	6,127	160,279		0.14	3.81	
Construcción	1,390	21,406		0.10	1.61	
Industria eléctrica, captación y suministro de agua potable	-145	-1,152		-0.10	-0.77	
<b>COMERCIO</b>	<b>46,814</b>	<b>101,250</b>		<b>1.37</b>	<b>3.01</b>	
Comercio	46,814	101,250		1.37	3.01	
<b>SERVICIOS</b>	<b>41,698</b>	<b>193,266</b>		<b>0.62</b>	<b>2.94</b>	
Transportes y comunicaciones	7,489	22,879		0.86	2.67	
Servicios para empresas, personas y el hogar	29,009	114,994		0.75	3.03	
Servicios sociales y comunales	5,200	55,393		0.26	2.88	
* Trabajadores del campo.- personas físicas contratadas para realizar labores de siembra, deshierbe, cosecha, recolección, preparación de productos para su primera enajenación y otras actividades de análoga naturaleza agrícola, ganadera, forestal o mixta, pudiendo ser contratadas por uno o más patrones durante un año.						
Fuente: Instituto Mexicano del Seguro Social, IMSS.						
Elaborado por El Comité Ciudadano de Evaluación Estadística del Estado de Sinaloa						



Cuadro No. 4

Sinaloa: Número de empleos registrados en el IMSS por actividad económica de diciembre de 2012 a noviembre del 2013.														
SECTOR Y ACTIVIDAD	2012/Dic.	2013/Jan	2013/Feb	2013/Mar	2013/Apr	2013/May	2013/Jun	2013/Jul	2013/Aug	2013/Sep	2013/Oct	2013/Nov	Dif. abs. nov/oct. 2013	Dif. %, nov/oct. 2013
Total sin incluir trabajadores del campo	402,706	404,254	405,451	406,069	406,267	403,230	404,196	405,550	405,787	409,538	412,879	417,008	4,129	1.00
Total incluyendo trabajadores del campo	444,178	447,862	454,184	457,316	453,253	437,729	433,544	428,546	431,180	438,701	451,505	460,382	8,877	1.97
<b>SECTOR PRIMARIO</b>	<b>68,928</b>	<b>72,249</b>	<b>77,283</b>	<b>78,838</b>	<b>74,727</b>	<b>60,815</b>	<b>55,375</b>	<b>48,515</b>	<b>51,349</b>	<b>56,761</b>	<b>66,329</b>	<b>72,216</b>	<b>5,887</b>	<b>8.88</b>
Agricultura, ganadería, silvicultura, caza y pesca	27,456	28,641	28,550	27,591	27,741	26,316	26,027	25,519	25,956	27,598	27,703	28,842	1,139	4.11
Trabajadores del campo	41,472	43,608	48,733	51,247	46,986	34,499	29,348	22,996	25,393	29,163	38,626	43,374	4,748	12.29
<b>SECTOR INDUSTRIAL</b>	<b>108,556</b>	<b>110,433</b>	<b>110,423</b>	<b>110,479</b>	<b>109,958</b>	<b>107,803</b>	<b>108,482</b>	<b>110,238</b>	<b>109,905</b>	<b>111,799</b>	<b>112,006</b>	<b>113,619</b>	<b>1,613</b>	<b>1.44</b>
Industria extractiva	2,353	2,459	2,497	2,537	2,480	2,325	2,376	2,316	2,271	2,313	2,423	2,470	47	1.94
Industria de la transformación	57,737	59,250	59,752	60,162	60,036	59,976	60,792	62,226	62,211	62,326	61,847	62,976	1,129	1.83
Construcción	42,557	42,826	42,288	41,806	41,637	39,717	39,543	39,856	39,686	41,408	42,003	42,422	419	1.00
Industria eléctrica, captación y suministro de agua potable	5,909	5,898	5,886	5,974	5,805	5,785	5,771	5,840	5,737	5,752	5,733	5,751	18	0.31
<b>COMERCIO</b>	<b>112,702</b>	<b>111,224</b>	<b>111,462</b>	<b>111,851</b>	<b>111,946</b>	<b>112,308</b>	<b>112,397</b>	<b>112,194</b>	<b>111,731</b>	<b>111,995</b>	<b>113,631</b>	<b>114,581</b>	<b>950</b>	<b>0.84</b>
Comercio	112,702	111,224	111,462	111,851	111,946	112,308	112,397	112,194	111,731	111,995	113,631	114,581	950	0.84
<b>SERVICIOS</b>	<b>153,992</b>	<b>153,956</b>	<b>155,016</b>	<b>156,148</b>	<b>156,622</b>	<b>156,803</b>	<b>157,290</b>	<b>157,599</b>	<b>158,195</b>	<b>158,146</b>	<b>159,539</b>	<b>159,966</b>	<b>427</b>	<b>0.27</b>
Transportes y comunicaciones	16,652	16,932	17,519	17,729	17,890	17,878	17,771	17,877	17,797	17,564	17,489	17,124	-365	-2.09
Servicios para empresas, personas y el hogar	81,649	81,079	81,286	82,740	83,040	83,375	83,750	84,314	84,364	83,815	85,021	85,687	666	0.78
Servicios sociales y comunales	55,691	55,945	56,211	55,679	55,692	55,550	55,769	55,408	56,034	56,767	57,029	57,155	126	0.22

Elaborado por: El Comité Ciudadano de Evaluación Estadística del Estado de Sinaloa  
Fuente: IMSS

Cuadro No. 5

Número de trabajadores urbanos registrados en IMSS por entidad federativa a noviembre de 2012/2013.								
Edo. D.	Edos.	2012/Nov	2013/Nov	Part. %, 2013	Edos.	Var. abs.	Edos.	Var. %
	<b>NACIONAL</b>	<b>16,150,535</b>	<b>16,627,993</b>	<b>100.00</b>	<b>NACIONAL</b>	<b>477,458</b>		
1	D.F.	2,811,845	2,941,308	17.69	D.F.	129,463	AGUASCALIENTES	6.14
2	JALISCO	1,344,324	1,390,213	8.36	JALISCO	45,889	GUANAJUATO	5.82
3	MÉXICO	1,344,007	1,348,617	8.11	GUANAJUATO	40,912	BAJA CALIFORNIA SUR	5.49
4	NUEVO LEÓN	1,291,312	1,325,609	7.97	NUEVO LEÓN	34,297	QUINTANA ROO	5.20
5	GUANAJUATO	703,529	744,441	4.48	CHIHUAHUA	25,720	TABASCO	5.05
6	VERACRUZ	727,564	732,031	4.40	BAJA CALIFORNIA	20,700	SAN LUIS POTOSÍ	4.87
7	CHIHUAHUA	699,465	725,185	4.36	QUERÉTARO	18,849	QUERÉTARO	4.62
8	BAJA CALIFORNIA	678,525	699,225	4.21	SONORA	16,417	D.F.	4.60
9	COAHUILA	632,723	644,376	3.88	SAN LUIS POTOSÍ	16,132	YUCATÁN	4.21
10	TAMAULIPAS	582,604	594,841	3.58	QUINTANA ROO	14,746	OAXACA	4.12
11	SONORA	485,377	501,794	3.02	AGUASCALIENTES	14,125	CHIHUAHUA	3.68
12	PUEBLA	490,861	500,212	3.01	YUCATÁN	12,526	HIDALGO	3.53
13	QUERÉTARO	408,120	426,969	2.57	TAMAULIPAS	12,237	JALISCO	3.41
14	<b>SINALOA</b>	<b>410,707</b>	<b>417,008</b>	<b>2.51</b>	COAHUILA	11,653	SONORA	3.38
15	SAN LUIS POTOSÍ	331,287	347,419	2.09	TABASCO	9,401	TLAXCALA	3.11
16	MICHOACÁN	348,476	344,177	2.07	PUEBLA	9,351	BAJA CALIFORNIA	3.05
							<b>NACIONAL</b>	<b>2.96</b>
17	YUCATÁN	297,263	309,789	1.86	OAXACA	7,407	GUERRERO	2.93
18	QUINTANA ROO	283,637	298,383	1.79	HIDALGO	6,747	NUEVO LEÓN	2.66
19	AGUASCALIENTES	230,233	244,358	1.47	BAJA CALIFORNIA SUR	6,734	CAMPECHE	2.18
20	DURANGO	213,273	212,183	1.28	<b>SINALOA</b>	<b>6,301</b>	ZACATECAS	2.17
21	CHIAPAS	213,675	210,888	1.27	MÉXICO	4,610	TAMAULIPAS	2.10
22	HIDALGO	190,906	197,653	1.19	VERACRUZ	4,467	MORELOS	1.94
23	MORELOS	192,951	196,699	1.18	GUERRERO	4,211	PUEBLA	1.91
24	TABASCO	186,115	195,516	1.18	MORELOS	3,748	COAHUILA	1.84
25	OAXACA	179,567	186,974	1.12	CAMPECHE	3,287	COLIMA	1.82
26	CAMPECHE	150,488	153,775	0.92	ZACATECAS	3,146	<b>SINALOA</b>	<b>1.53</b>
27	ZACATECAS	145,186	148,332	0.89	TLAXCALA	2,424	VERACRUZ	0.61
28	GUERRERO	143,919	148,130	0.89	COLIMA	2,062	MÉXICO	0.34
29	BAJA CALIFORNIA SUR	122,591	129,325	0.78	DURANGO	-1,090	DURANGO	-0.51
30	NAYARIT	118,979	117,051	0.70	NAYARIT	-1,928	MICHOACÁN	-1.23
31	COLIMA	113,204	115,266	0.69	CHIAPAS	-2,787	CHIAPAS	-1.30
32	TLAXCALA	77,822	80,246	0.48	MICHOACÁN	-4,299	NAYARIT	-1.62

Fuente: IMSS

Elaborado por el Comité Ciudadano de Evaluación de Estadísticas del Estado de Sinaloa, (CCEES).

**Gráfica No. 2**

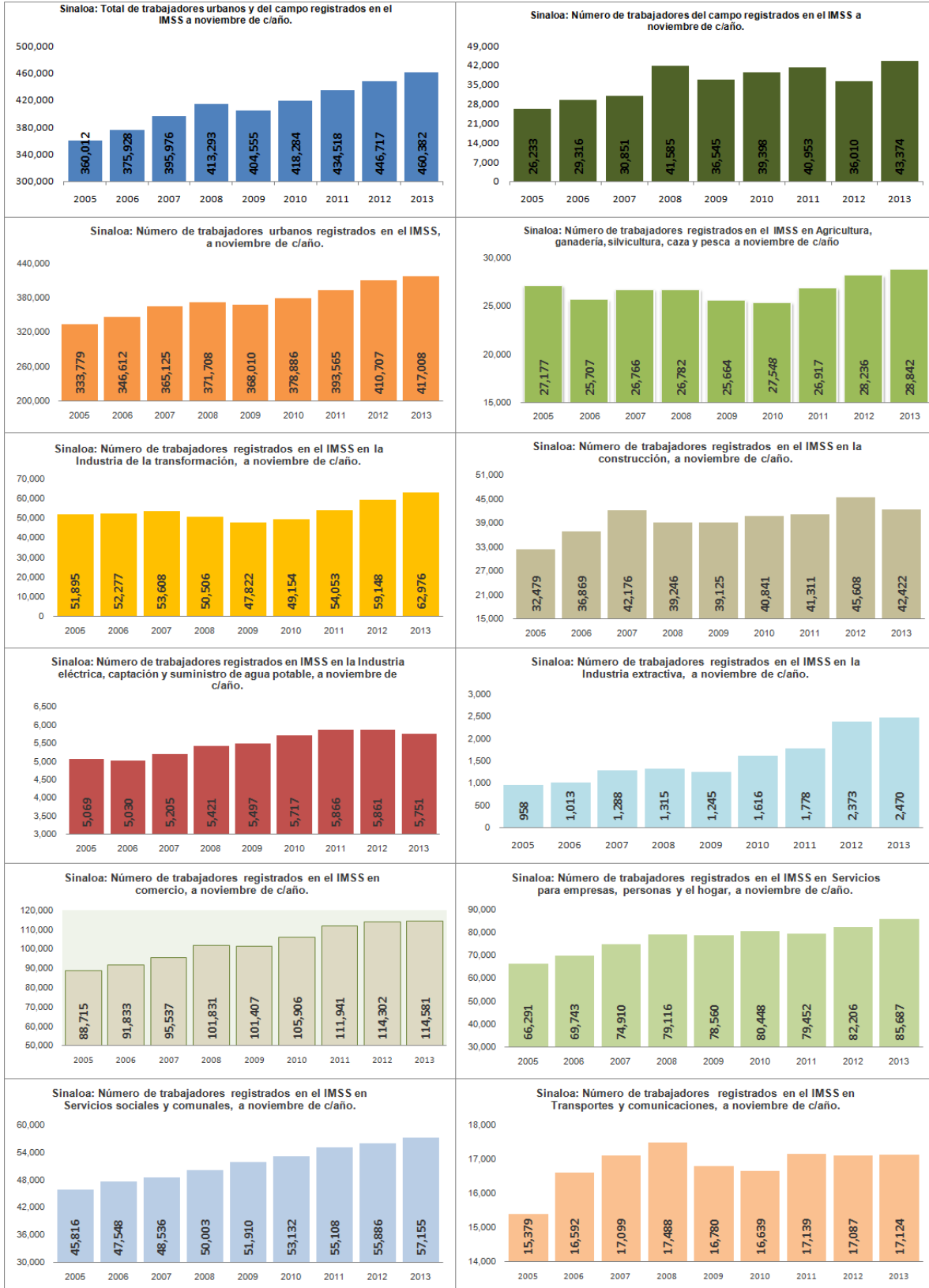

Elaborado por el Comité Ciudadano de Evaluación Estadística del Estado de Sinaloa  
Fuente: IMSS