



### Sinaloa, registra 263 empleos menos en el mes de agosto con respecto al mes de julio.

- En el comparativo anual presenta una disminución de 2.7%.

En el comparativo anual, la entidad registró en el IMSS 14 mil 557 trabajadores menos que en agosto del año 2019, esto representa una disminución de 2.7%, la caída porcentual más alta para un mes de agosto de los últimos diez años.

Número de puestos de trabajo formales registrados en Sinaloa, agosto de cada año

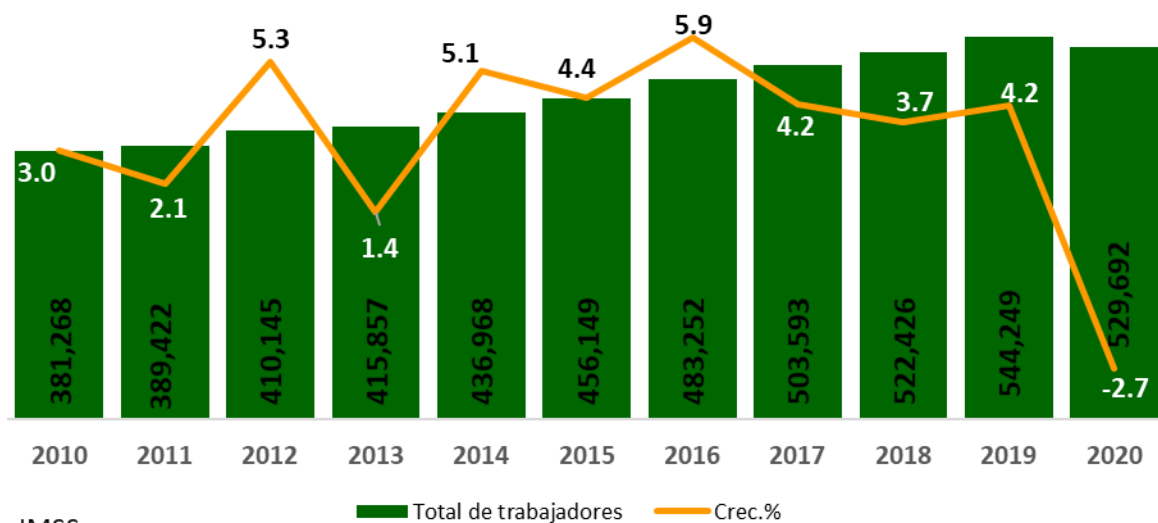

Fuente: IMSS

Del total, **449 mil 665 (84.9%)** son trabajadores permanentes, **59 mil 573 (11.2%)** son eventuales urbanos y **20 mil 454 (3.8%)** son eventuales del campo.



Trabajadores  
Permanentes

Crec. -3.1%



Trabajadores  
Eventuales  
Urbanos

Crec. -1.6%



Trabajadores  
Eventuales  
del Campo

Crec. 3.9%

Año	Trabajadores Permanentes	Trabajadores Eventuales Urbanos	Trabajadores Eventuales del Campo
2020	449,665	59,573	20,454
2019	464,048	60,514	19,687

Si bien, el **64%** de los empleos registrados en agosto del año 2020 se concentran en el **sector Servicios y Comercio**, el **sector Industrial se ha consolidado como el tercer mayor empleador en Sinaloa** con 25.8%.



Las actividades económicas que muestran un incremento mayor en el número de empleos en el comparativo anual son:

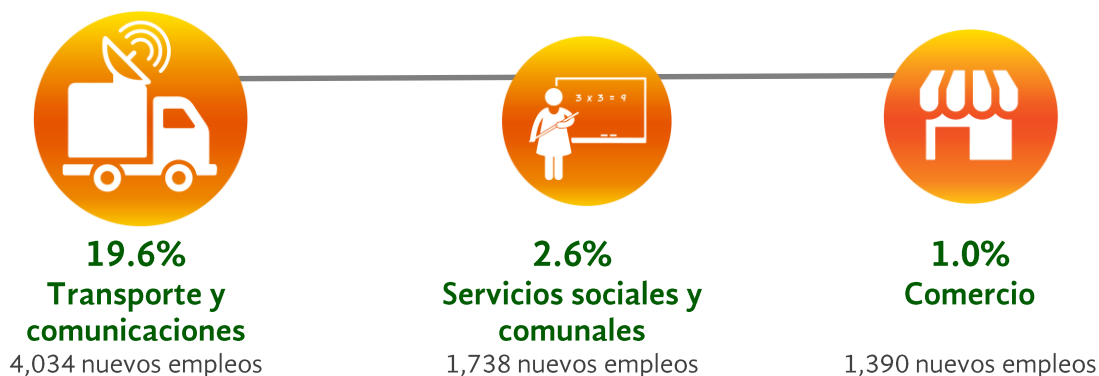

Las actividades económicas que registran la mayor pérdida en el número de empleos son:

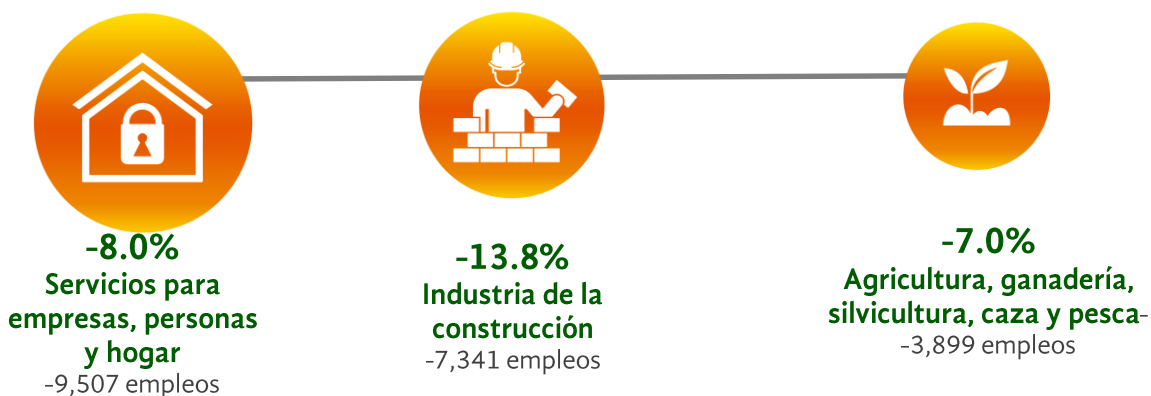

En agosto de 2020 el crecimiento del empleo, en el comparativo con el mismo periodo de 2019, la pérdida de empleo en Sinaloa se ubicó por debajo del promedio nacional; esta situación ubica a la entidad en la **doceava posición a nivel nacional**.

Tabasco y Baja California encabezan la lista de los estados con mayor crecimiento en el país. Por el contrario, las entidades con mayor pérdida fueron: Baja California Sur y Quintana Roo, estados con una fuerte actividad turística.

### Crecimiento en el número de trabajadores registrados ante el IMSS

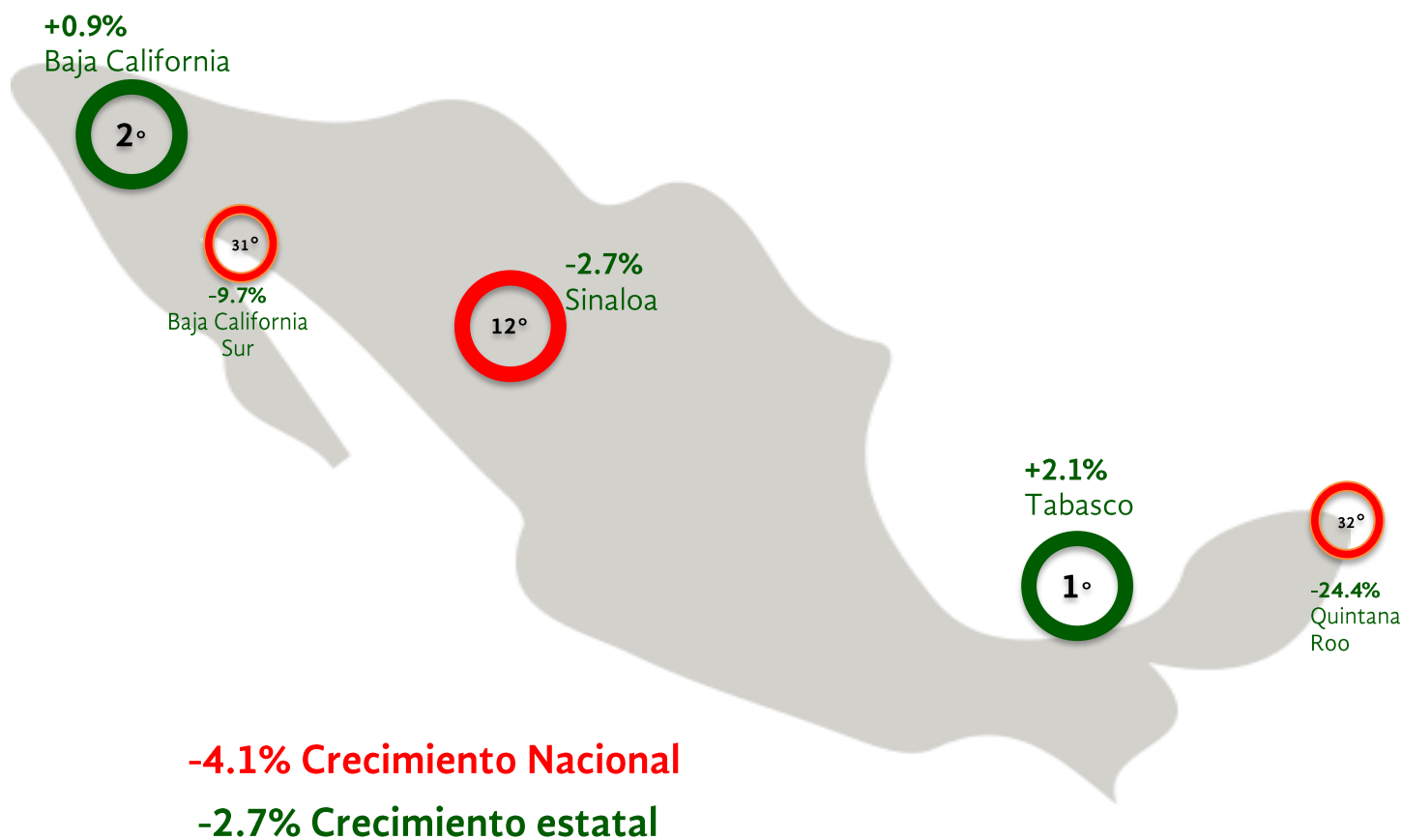

## Evolución mensual del empleo en el 2020

En el comparativo del mes de agosto con respecto a julio del presente año, Sinaloa perdió 236 empleos, una caída del 0.04%. En julio la entidad registró ante el IMSS 529 mil 928 trabajadores y al mes de agosto disminuyó a 529 mil 692. Hay actividades que reflejan una recuperación continua del empleo en los dos últimos meses, como el comercio que incorporó 831 trabajadores más en el mes de agosto, le sigue el sector servicios sociales y comunales con un aumento de 444 empleos, también la industria de la construcción incorpora a 372 nuevos trabajadores. En contraparte, el sector primario observa una pérdida de 955 fuentes de trabajo, por la dinámica estacional, pues en verano se reduce significativamente la contratación de trabajadores en la actividad agrícola y la industria transformación registró una caída de 801 empleos.

Sinaloa: Número de empleos registrados en el IMSS por actividad económica de enero de 2020 a agosto de 2020.										
SECTOR Y ACTIVIDAD	2020/Ene	2020/Feb	2020/Mar	2020/Abr	2020/May	2020/Jun	2020/Jul	2020/Ago	Var. abs. Jul-Ago	Var.% Jul-Ago
<b>Total</b>	<b>580,209</b>	<b>587,810</b>	<b>590,235</b>	<b>568,335</b>	<b>544,213</b>	<b>529,005</b>	<b>529,928</b>	<b>529,692</b>	<b>-236</b>	<b>-0.04</b>
<b>SECTOR PRIMARIO</b>	<b>90,898</b>	<b>94,873</b>	<b>98,486</b>	<b>88,266</b>	<b>68,951</b>	<b>54,961</b>	<b>52,495</b>	<b>51,540</b>	<b>-955</b>	<b>-1.8</b>
Agricultura, ganadería, silvicultura, caza y pesca	90,898	94,873	98,486	88,266	68,951	54,961	52,495	51,540	-955	-1.8
<b>SECTOR INDUSTRIAL</b>	<b>137,463</b>	<b>139,356</b>	<b>138,054</b>	<b>133,167</b>	<b>133,279</b>	<b>134,621</b>	<b>137,021</b>	<b>136,635</b>	<b>-386</b>	<b>-0.3</b>
Industria extractiva	2,228	2,319	2,470	2,427	2,398	2,484	2,576	2,613	37	1.4
Industria de la transformación	81,756	82,952	81,959	81,759	82,508	82,921	84,755	83,954	-801	-0.9
Construcción	49,096	49,726	49,259	44,578	44,010	44,828	45,313	45,685	372	0.8
Industria eléctrica, captación y suministro de agua potable	4,383	4,359	4,366	4,403	4,363	4,388	4,377	4,383	6	0.1
<b>COMERCIO</b>	<b>141,431</b>	<b>141,751</b>	<b>142,574</b>	<b>140,728</b>	<b>139,829</b>	<b>138,494</b>	<b>139,749</b>	<b>140,580</b>	<b>831</b>	<b>0.6</b>
Comercio	141,431	141,751	142,574	140,728	139,829	138,494	139,749	140,580	831	0.6
<b>SERVICIOS</b>	<b>210,417</b>	<b>211,830</b>	<b>211,121</b>	<b>206,174</b>	<b>202,154</b>	<b>200,929</b>	<b>200,663</b>	<b>200,937</b>	<b>274</b>	<b>0.1</b>
Transportes y comunicaciones	25,637	25,966	25,792	25,319	25,045	24,575	24,831	24,611	-220	-0.9
Servicios para empresas, personas y el hogar	117,082	117,730	117,121	113,037	109,416	108,551	108,649	108,699	50	0.0
Servicios sociales y comunales	67,698	68,134	68,208	67,818	67,693	67,803	67,183	67,627	444	0.7

Fuente: IMSS.  
Elaborado por la Unidad de Estadística y Análisis del CODESIN (UIIC)