

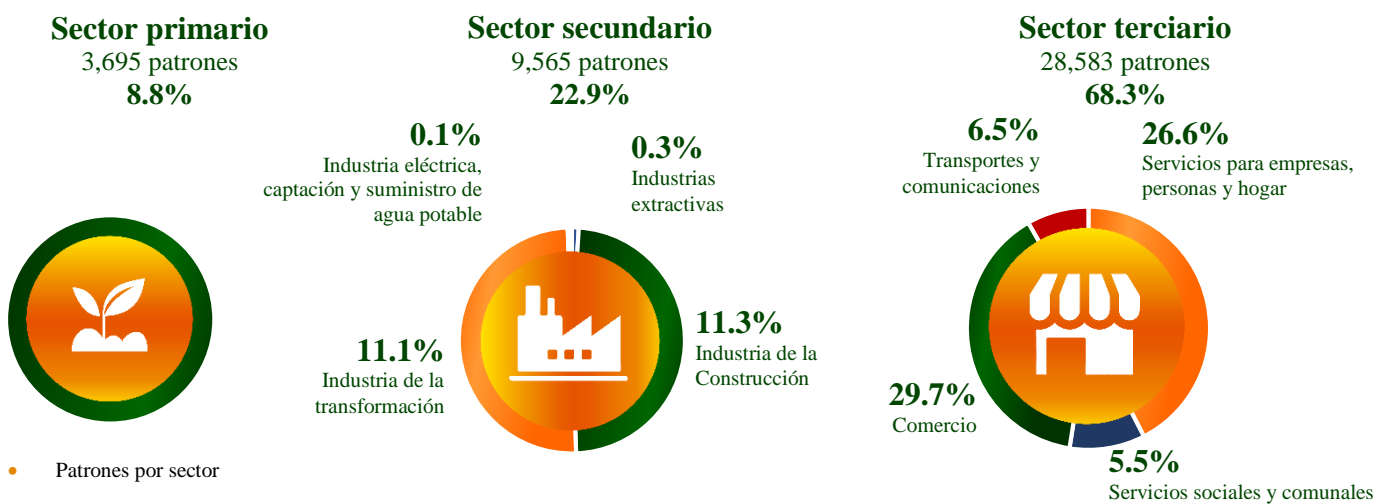

Sinaloa registra un crecimiento por encima del promedio nacional del número de patrones en el año 2021 en comparación con el año 2020.

En el comparativo anual, es decir durante el año 2021 contra el 2020, en Sinaloa el número promedio mensual de patrones registrados fue de 41 mil 842, lo que significó un crecimiento de 3.3% (1,335 patrones más), superior al promedio nacional de 2.3%. A pesar de la pandemia del COVID-19, tanto a nivel nacional, como en Sinaloa, el registro de patrones dados de alta ante el IMSS, no ha dejado de incrementarse. En los dos años de la pandemia ha mantenido crecimiento.

Sinaloa: Número promedio de patrones registrados por sector y actividad en el IMSS durante el año 2021



Las actividades que reportan mayor crecimiento en patrones durante el año 2021 son:



Comparativo anual en los últimos cinco años

Durante el año 2021, Sinaloa después de hilar cuatro años consecutivos con un crecimiento porcentual a la baja en el número promedio de patrones registrados en el IMSS en comparación con su año anterior inmediato, para el año 2021 rompe esta desaceleración con un crecimiento muy cercano al del periodo pre pandemia. En 2017, 2018, 2019 y 2020 este fue de 4.8, 4.2, 3.4 y 1.7 por ciento respectivamente; mientras que para 2021 fue de 3.3%

Sinaloa: Número promedio de patrones registrados en el IMSS y su tasa de crecimiento anual, de cada año.

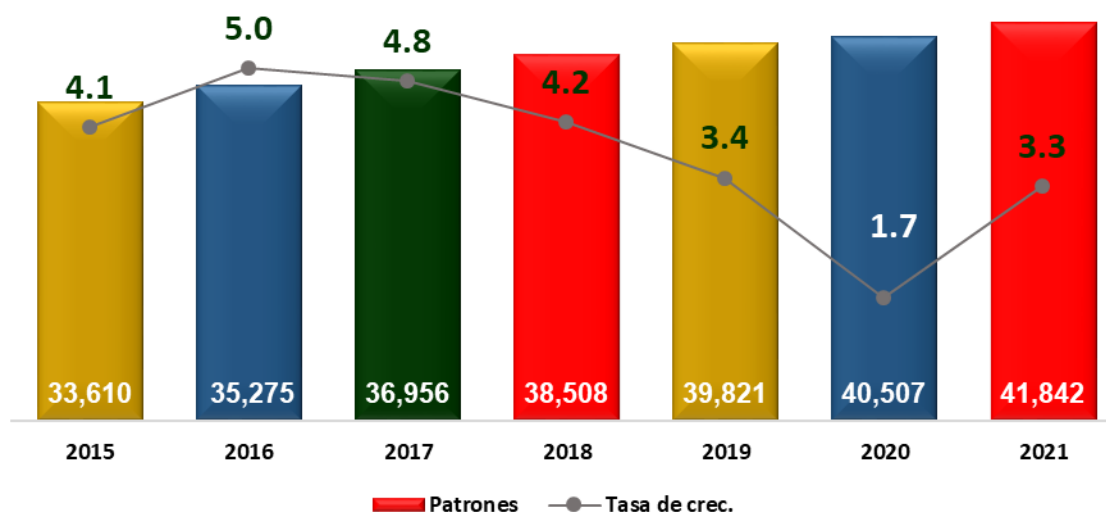

El promedio anual de crecimiento absoluto en los últimos cinco años ha sido de 1 mil 372.

En México, las tres entidades que presentaron un mayor crecimiento durante el año 2021, contra el 2020, son:

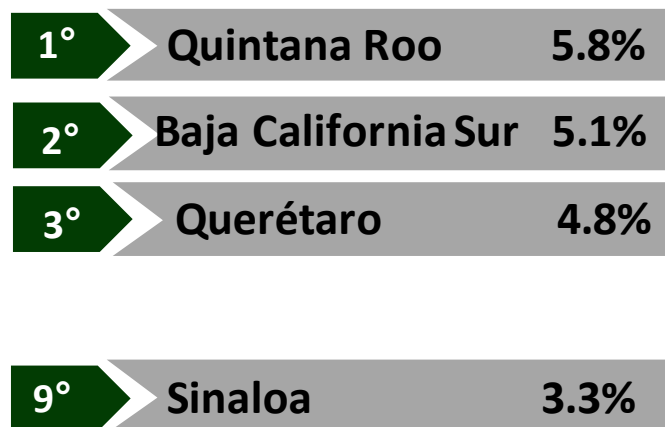

Anexos

Cuadro 1

Sinaloa: Número promedio mensual de patrones registrados en el IMSS por actividad económica, 2020-2021.					
Sector y actividad	2020	2021	Distribución % 2021	Diferencia absoluta	Variación porcentual
Total	40,507	41,842	100.00	1,335	3.3
Sector Primario	3,623	3,695	8.8	72	2.0
Agricultura, ganadería, silvicultura, pesca y caza	3,623	3,695	8.8	72	2.0
Sector Secundario (Industrial)	9,163	9,565	22.9	402	4.4
Industrias extractivas	98	106	0.3	8	8.1
Industria de la construcción	4,427	4,739	11.3	312	7.0
Industrias de la transformación	4,584	4,664	11.1	80	1.8
Industria eléctrica, captación y suministro de agua potable	54	55	0.1	2	2.8
Sector Terciario (Comercio y Servicios)	27,721	28,583	68.3	862	3.1
Comercio	11,929	12,422	29.7	493	4.1
Transportes y comunicaciones	2,716	2,714	6.5	-2	-0.1
Servicios para empresas, personas y hogar	10,788	11,137	26.6	349	3.2
Servicios sociales y comunales	2,289	2,311	5.5	22	1.0
México: Número promedio mensual de patrones registrados en el IMSS por actividad económica, 2020-2021.					
Sector y actividad	2020	2021	Distribución % 2021	Diferencia absoluta	Variación porcentual
Total	1,002,112	1,024,888	100.00	22,776	2.3
Sector Primario	33,745	34,273	3.34	528	1.6
Agricultura, ganadería, silvicultura, pesca y caza	33,745	34,273	3.34	528	1.6
Sector Secundario (Industrial)	271,087	277,973	27.12	6,886	2.5
Industrias extractivas	2,447	2,531	0.25	84	3.4
Industria de la construcción	132,935	138,499	13.51	5,565	4.2
Industrias de la transformación	133,771	134,808	13.15	1,036	0.8
Industria eléctrica, captación y suministro de agua potable	1,934	2,135	0.21	201	10.4
Sector Terciario (Comercio y Servicios)	697,281	712,642	69.53	15,361	2.2
Comercio	287,298	294,230	28.71	6,932	2.4
Transportes y comunicaciones	63,152	64,972	6.34	1,820	2.9
Servicios para empresas, personas y hogar	277,433	283,267	27.64	5,834	2.1
Servicios sociales y comunales	69,398	70,174	6.85	776	1.1

Fuente: IMSS

Elaborado por la Unidad de Estadística y Análisis del CODESIN.

Cuadro 2

Sinaloa: Evolución mensual del número de patrones registrados en el IMSS por actividad económica, de enero a diciembre de 2021.													Var.Abs. Dic-Nov	Var.% Dic-Nov
Sector y actividad	2021													
	Enero	Febrero	Marzo	Abril	Mayo	Junio	Julio	Agosto	Septiembre	Octubre	Noviembre	Diciembre		
Total	40,656	40,759	40,970	41,101	41,236	41,559	42,178	42,434	42,665	42,810	42,879	42,862	-17	-0.04
Sector Primario	3,630	3,643	3,641	3,639	3,648	3,664	3,696	3,704	3,752	3,771	3,781	3,769	-12	-0.3
Agricultura, ganadería, silvicultura, pesca y caza	3,630	3,643	3,641	3,639	3,648	3,664	3,696	3,704	3,752	3,771	3,781	3,769	-12	-0.3
Sector Secundario (Industrial)	9,225	9,245	9,288	9,337	9,383	9,511	9,653	9,711	9,759	9,880	9,892	9,896	4	0.04
Industrias extractivas	99	99	98	99	103	106	109	110	111	112	113	113	0	-
Industria de la construcción	4,495	4,498	4,545	4,568	4,603	4,709	4,789	4,850	4,896	4,973	4,966	4,980	14	0.3
Industrias de la transformación	4,579	4,593	4,589	4,614	4,623	4,641	4,702	4,695	4,695	4,736	4,753	4,753	0	-
Industria eléctrica, captación y suministro de agua potab	52	55	56	56	54	55	53	56	57	59	60	50	-10	-16.7
Sector Terciario (Comercio y Servicios)	27,801	27,871	28,041	28,125	28,205	28,384	28,829	29,019	29,154	29,159	29,206	29,197	-9	-0.03
Comercio	12,100	12,167	12,247	12,274	12,307	12,333	12,562	12,615	12,627	12,607	12,622	12,597	-25	-0.2
Transportes y comunicaciones	2,671	2,671	2,668	2,680	2,685	2,712	2,743	2,741	2,736	2,748	2,749	2,758	9	0.3
Servicios para empresas, personas y hogar	10,778	10,785	10,868	10,901	10,943	11,040	11,209	11,327	11,424	11,438	11,466	11,462	-4	-0.0
Servicios sociales y comunales	2,252	2,248	2,258	2,270	2,270	2,299	2,315	2,336	2,367	2,366	2,369	2,380	11	0.5

Fuente: IMSS

Elaborado por Unidad de Estadística y Análisis del CODESIN.

69

Cuadro 3

Número promedio mensual de patrones registrados en IMSS por entidad federativa, 2020-2021.								
Pos.	Estados	2020	2021	Part. % 2021	Estados	Var. abs.	Estados	Var. %
	Nacional	1,002,111	1,024,888	100.00	Nacional	22,776		
1	D.F.	118,362	120,863	11.8	Jalisco	2,733	Quintana Roo	5.8
2	Jalisco	97,909	100,643	9.8	D.F.	2,501	Baja California Sur	5.1
3	México	72,702	74,316	7.3	Nuevo León	2,406	Querétaro	4.8
4	Nuevo León	69,505	71,911	7.0	Baja California	1,758	Tabasco	4.6
5	Guanajuato	48,230	48,609	4.7	México	1,615	Baja California	4.5
6	Veracruz	44,056	44,236	4.3	Sinaloa	1,335	Colima	3.7
7	Sinaloa	40,507	41,842	4.1	Querétaro	1,242	Nayarit	3.5
8	Chihuahua	39,828	40,912	4.0	Chihuahua	1,084	Nuevo León	3.5
9	Baja California	38,976	40,734	4.0	Quintana Roo	978	Sinaloa	3.3
10	Sonora	39,966	40,587	4.0	Baja California Sur	652	Jalisco	2.8
11	Michoacán	36,078	36,588	3.6	Sonora	621	Chihuahua	2.7
12	Coahuila	34,259	34,839	3.4	Coahuila	580	Aguascalientes	2.4
							Nacional	2.3
13	Puebla	33,210	33,606	3.3	Michoacán	510	México	2.2
14	Tamaulipas	33,355	33,553	3.3	Tabasco	486	Campeche	2.2
15	Querétaro	25,957	27,200	2.7	Nayarit	443	Tlaxcala	2.2
16	San Luis Potosí	22,955	23,270	2.3	Yucatán	396	D.F.	2.1
17	Yucatán	19,684	20,081	2.0	Puebla	396	Yucatán	2.0
18	Quintana Roo	16,890	17,868	1.7	Colima	391	Oaxaca	1.7
19	Aguascalientes	16,039	16,417	1.6	Guanajuato	379	Coahuila	1.7
20	Hidalgo	15,565	15,696	1.5	Aguascalientes	378	Sonora	1.6
21	Chiapas	14,345	14,566	1.4	San Luis Potosí	315	Chiapas	1.5
22	Durango	14,274	14,466	1.4	Oaxaca	243	Morelos	1.5
23	Oaxaca	13,982	14,225	1.4	Chiapas	222	Michoacán	1.4
24	Guerrero	13,801	13,638	1.3	Tamaulipas	198	San Luis Potosí	1.4
25	Baja California Sur	12,668	13,320	1.3	Durango	192	Durango	1.3
26	Nayarit	12,725	13,168	1.3	Morelos	180	Zacatecas	1.3
27	Morelos	12,138	12,318	1.2	Veracruz	179	Puebla	1.2
28	Zacatecas	11,793	11,942	1.2	Zacatecas	149	Hidalgo	0.8
29	Tabasco	10,669	11,155	1.1	Hidalgo	131	Guanajuato	0.8
30	Colima	10,615	11,006	1.1	Campeche	131	Tamaulipas	0.6
31	Campeche	5,886	6,017	0.6	Tlaxcala	115	Veracruz	0.4
32	Tlaxcala	5,182	5,297	0.5	Guerrero	-163	Guerrero	-1.2

Fuente: IMSS

Elaborado por la Unidad de Estadística y Análisis del CODESIN.