



### Sinaloa registra un crecimiento del número promedio de patrones del 4.0% durante enero a septiembre del 2022.

En Sinaloa la iniciativa de creación de unidades empresariales se intensifica, va correlacionado con la dinámica del empleo que no deja de crecer. Más unidades empresariales significa más fuentes de trabajo.

En el comparativo anual, es decir de enero a septiembre del 2022 contra el mismo periodo 2021, en Sinaloa el número de patrones registrados fue de 43 mil 155, lo que significó un crecimiento de 4.0% (1 mil 648 patrones más), inferior al promedio nacional de 4.5%.

### Sinaloa: Número promedio de patrones registrados por sector y actividad en el IMSS de enero a septiembre de 2022

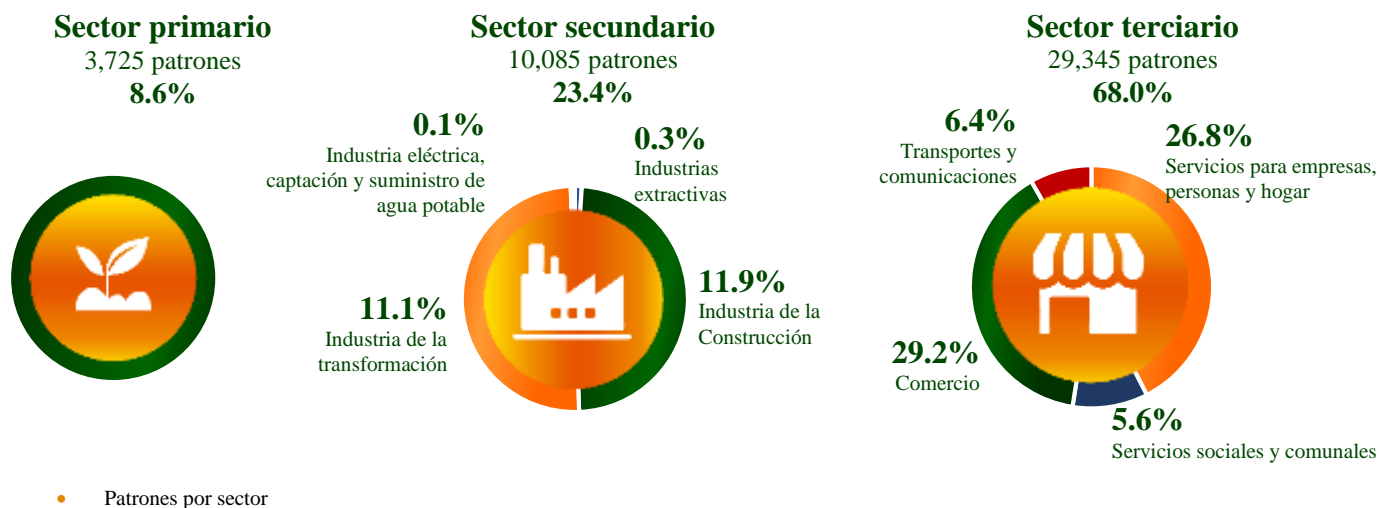

Las actividades que reportan mayor crecimiento en patrones durante enero a septiembre del 2022 son:



**Servicios para empresas, personas y hogar**  
545 nuevos patrones (4.9%)



**Industria de la construcción**  
470 nuevos patrones (10.1%)



**Comercio**  
229 nuevos patrones (1.9%)

## Comparativo anual de enero a septiembre en los últimos cinco años

Sinaloa después de hilar cuatro años consecutivos con una tendencia de crecimiento porcentual a la baja en el número de patrones registrados en el IMSS, de enero a septiembre del 2022 rompe esa cadena observando un repunte del 4.0 por ciento. Este crecimiento se registra principalmente por los aumentos registrados en Servicios para Empresas, Personas y Hogar e Industria de la Construcción.

**Sinaloa:** Número promedio de patrones registrados en el IMSS y su tasa de crecimiento anual, enero a septiembre de cada año.

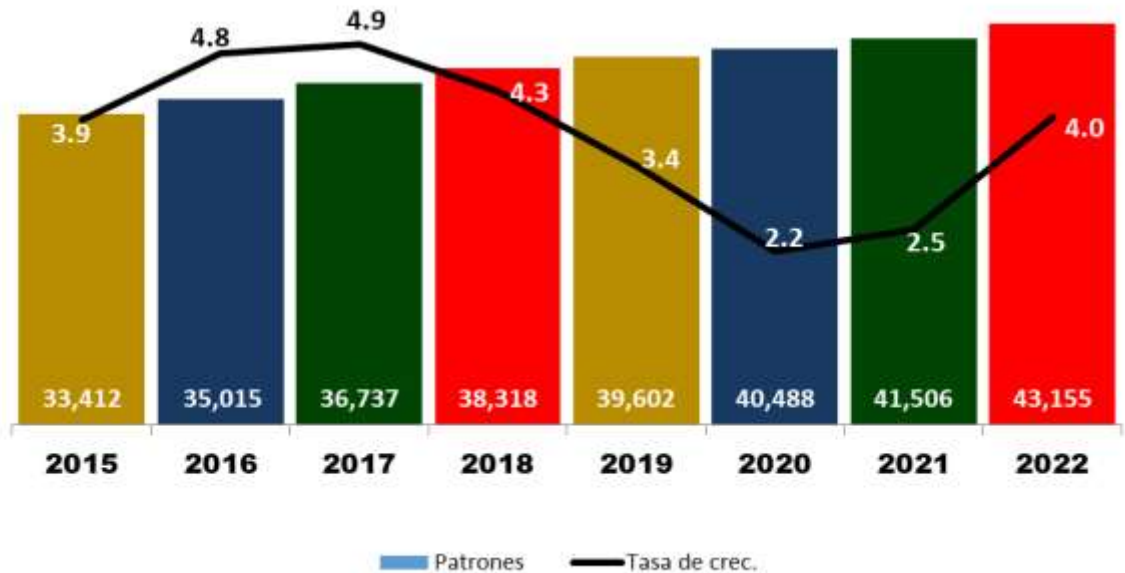

El promedio anual de crecimiento absoluto en los últimos cinco años ha sido de 1 mil 284.

En México, las tres entidades que presentaron un mayor crecimiento durante enero a septiembre del 2022, contra enero a septiembre del 2021, son:

1°	Quintana Roo	14.1%
2°	B.C.S	9.0%
3°	Querétaro	8.8%
17°	Sinaloa	4.0%

## Anexos

### Cuadro 1

Sinaloa: Número de patrones registrados en el IMSS por actividad económica, septiembre de cada año.

Sector y actividad	2020	2021	2022	Distribución %, 2022	Diferencia absoluta	Variación porcentual
<b>Total</b>	<b>40,419</b>	<b>42,665</b>	<b>43,396</b>	<b>100.00</b>	<b>731</b>	<b>1.7</b>
<b>Sector Primario</b>	<b>3,631</b>	<b>3,752</b>	<b>3,726</b>	<b>8.59</b>	<b>-26</b>	<b>-0.7</b>
Agricultura, ganadería, silvicultura, pesca y caza	3,631	3,752	3,726	8.59	-26	-0.7
<b>Sector Secundario (Industrial)</b>	<b>9,223</b>	<b>9,759</b>	<b>10,219</b>	<b>23.55</b>	<b>460</b>	<b>4.7</b>
Industrias extractivas	100	111	116	0.27	5	4.5
Industria de la construcción	4,483	4,896	5,251	12.10	355	7.3
Industrias de la transformación	4,585	4,695	4,795	11.05	100	2.1
Industria eléctrica, captación y suministro de agua potable	55	57	57	0.13	0	0.0
<b>Sector Terciario (Comercio y Servicios)</b>	<b>27,565</b>	<b>29,154</b>	<b>29,451</b>	<b>67.87</b>	<b>297</b>	<b>1.0</b>
Comercio	11,972	12,627	12,598	29.03	-29	-0.2
Transportes y comunicaciones	2,658	2,736	2,779	6.40	43	1.6
Servicios para empresas, personas y hogar	10,676	11,424	11,659	26.87	235	2.1
Servicios sociales y comunales	2,259	2,367	2,415	5.57	48	2.0

Fuente: IMSS

Elaborado por unidad de estadística y análisis del CODESIN.

### Cuadro 2

Sinaloa: Número promedio de patrones registrados en el IMSS por actividad económica, enero a septiembre de cada año.

Sector y actividad	2020	2021	2022	Distribución %, 2022	Diferencia absoluta	Variación porcentual
<b>Total</b>	<b>40,488</b>	<b>41,506</b>	<b>43,155</b>	<b>100.00</b>	<b>1,648</b>	<b>4.0</b>
<b>Sector Primario</b>	<b>3,623</b>	<b>3,669</b>	<b>3,725</b>	<b>8.6</b>	<b>57</b>	<b>1.5</b>
Agricultura, ganadería, silvicultura, pesca y caza	3,623	3,669	3,725	8.6	57	1.5
<b>Sector Secundario (Industrial)</b>	<b>9,136</b>	<b>9,457</b>	<b>10,085</b>	<b>23.4</b>	<b>628</b>	<b>6.6</b>
Industrias extractivas	98	104	114	0.3	10	9.6
Industria de la construcción	4,400	4,661	5,131	11.9	470	10.1
Industrias de la transformación	4,584	4,637	4,783	11.1	147	3.2
Industria eléctrica, captación y suministro de agua potable	54	55	56	0.1	1	2.2
<b>Sector Terciario (Comercio y Servicios)</b>	<b>27,729</b>	<b>28,381</b>	<b>29,345</b>	<b>68.0</b>	<b>964</b>	<b>3.4</b>
Comercio	11,890	12,359	12,588	29.2	229	1.9
Transportes y comunicaciones	2,732	2,701	2,781	6.4	80	3.0
Servicios para empresas, personas y hogar	10,806	11,031	11,575	26.8	545	4.9
Servicios sociales y comunales	2,302	2,291	2,401	5.6	111	4.8

México: Número promedio de patrones registrados en el IMSS por actividad económica, enero a septiembre de cada año.

Sector y actividad	2020	2021	2022	Distribución %, 2022	Diferencia absoluta	Variación porcentual
<b>Total</b>	<b>1,002,086</b>	<b>1,015,387</b>	<b>1,061,223</b>	<b>100.00</b>	<b>45,836</b>	<b>4.5</b>
<b>Sector Primario</b>	<b>33,734</b>	<b>34,050</b>	<b>34,736</b>	<b>3.27</b>	<b>686</b>	<b>2.0</b>
Agricultura, ganadería, silvicultura, pesca y caza	33,734	34,050	34,736	3.27	686	2.0
<b>Sector Secundario (Industrial)</b>	<b>270,704</b>	<b>275,223</b>	<b>289,229</b>	<b>27.25</b>	<b>14,006</b>	<b>5.1</b>
Industrias extractivas	2,447	2,513	2,582	0.24	69	2.8
Industria de la construcción	132,418	136,494	147,133	13.86	10,639	7.8
Industrias de la transformación	133,911	134,146	137,113	12.92	2,966	2.2
Industria eléctrica, captación y suministro de agua potable	1,928	2,070	2,401	0.23	331	16.0
<b>Sector Terciario (Comercio y Servicios)</b>	<b>697,648</b>	<b>706,115</b>	<b>737,258</b>	<b>69.47</b>	<b>31,143</b>	<b>4.4</b>
Comercio	287,008	292,210	300,153	28.28	7,942	2.7
Transportes y comunicaciones	63,220	64,205	68,279	6.43	4,074	6.3
Servicios para empresas, personas y hogar	277,921	280,001	296,489	27.94	16,489	5.9
Servicios sociales y comunales	69,499	69,699	72,338	6.82	2,638	3.8

Fuente: IMSS

Elaborado por la unidad de estadística y análisis del CODESIN.

### Cuadro 3

Número promedio de patrones registrados en IMSS por entidad federativa de enero a septiembre de cada año.								
R.º	Estados	2021	2022	Part. % 2022	Estados	Var. abs.	Edos.	Var. %
	<b>Nacional</b>	<b>1,015,387</b>	<b>1,061,223</b>	<b>100.00</b>	<b>Nacional</b>	<b>45,836</b>		
1	CDMX	119,485	126,170	11.89	CDMX	6,685	Quintana Roo	14.1
2	Jalisco	99,825	104,518	9.85	Jalisco	4,694	Baja California Sur	9.0
3	México	73,412	77,905	7.34	Nuevo León	4,609	Querétaro	8.8
4	Nuevo León	70,986	75,595	7.12	México	4,492	Nuevo León	6.5
5	Guanajuato	48,293	49,683	4.68	Quintana Roo	2,449	Campeche	6.5
6	Veracruz	44,016	44,716	4.21	Querétaro	2,364	Yucatán	6.2
<b>7</b>	<b>Sinaloa</b>	<b>41,506</b>	<b>43,155</b>	<b>4.07</b>	Baja California	2,012	México	6.1
8	Chihuahua	40,505	42,340	3.99	Chihuahua	1,836	CDMX	5.6
9	Baja California	40,273	42,285	3.98	<b>Sinaloa</b>	<b>1,648</b>	Baja California	5.0
10	Sonora	40,229	41,426	3.90	Puebla	1,409	Nayarit	4.9
11	Michoacán	36,444	37,113	3.50	Guanajuato	1,390	Tabasco	4.8
12	Coahuila	34,560	35,793	3.37	Coahuila	1,233	Jalisco	4.7
13	Puebla	33,342	34,751	3.27	Yucatán	1,230	Colima	4.7
14	Tamaulipas	33,384	33,999	3.20	Sonora	1,197	Chihuahua	4.5
							<b>Nacional</b>	<b>4.5</b>
15	Querétaro	26,772	29,136	2.75	Baja California Sur	1,186	Puebla	4.2
16	San Luis Potosí	23,112	23,760	2.24	Veracruz	699	Tlaxcala	4.2
17	Yucatán	19,861	21,092	1.99	Michoacán	670	<b>Sinaloa</b>	<b>4.0</b>
18	Quintana Roo	17,432	19,881	1.87	San Luis Potosí	648	Coahuila	3.6
19	Aguascalientes	16,300	16,745	1.58	Nayarit	643	Hidalgo	3.4
20	Hidalgo	15,592	16,122	1.52	Tamaulipas	615	Morelos	3.2
21	Chiapas	14,482	14,779	1.39	Hidalgo	530	Sonora	3.0
22	Durango	14,404	14,647	1.38	Tabasco	526	Guanajuato	2.9
23	Oaxaca	14,121	14,511	1.37	Colima	511	San Luis Potosí	2.8
24	Baja California Sur	13,124	14,310	1.35	Aguascalientes	445	Oaxaca	2.8
25	Nayarit	13,034	13,677	1.29	Oaxaca	390	Aguascalientes	2.7
26	Guerrero	13,610	13,671	1.29	Morelos	389	Chiapas	2.1
27	Morelos	12,229	12,618	1.19	Campeche	385	Tamaulipas	1.8
28	Zacatecas	11,898	12,026	1.13	Chiapas	297	Michoacán	1.8
29	Tabasco	11,057	11,582	1.09	Durango	243	Durango	1.7
30	Colima	10,903	11,415	1.08	Tlaxcala	221	Veracruz	1.6
31	Campeche	5,945	6,331	0.60	Zacatecas	129	Zacatecas	1.1
32	Tlaxcala	5,249	5,470	0.52	Guerrero	61	Guerrero	0.4

Fuente: IMSS

Elaborado por la unidad de estadística y análisis del CODESIN.