



Patrones en Sinaloa durante el primer trimestre del año 2023

Reporte 17 del 2023.

Sinaloa, registra un crecimiento de patrones en el primer trimestre del año 2023.

En el comparativo anual, del primer trimestre del año 2023 contra el primer trimestre del 2022, en Sinaloa el número promedio mensual de patrones registrados ante el IMSS, fue de 43 mil 513, lo que significó un crecimiento de 1.3% (555 patrones más), superior al promedio nacional de 1.0%.

La creación de 555 nuevos patrones durante el primer trimestre refleja la tendencia firme de recuperación de la economía sinaloense en la etapa poscovid. Las diferentes actividades económicas en Sinaloa como a nivel nacional, están registrando un despliegue, es reflejo de la confianza con la cual se están activando los emprendedores con nuevos proyectos de negocios.

Sinaloa: Número promedio de patrones registrados por sector y actividad en el IMSS, durante el primer trimestre del año 2023

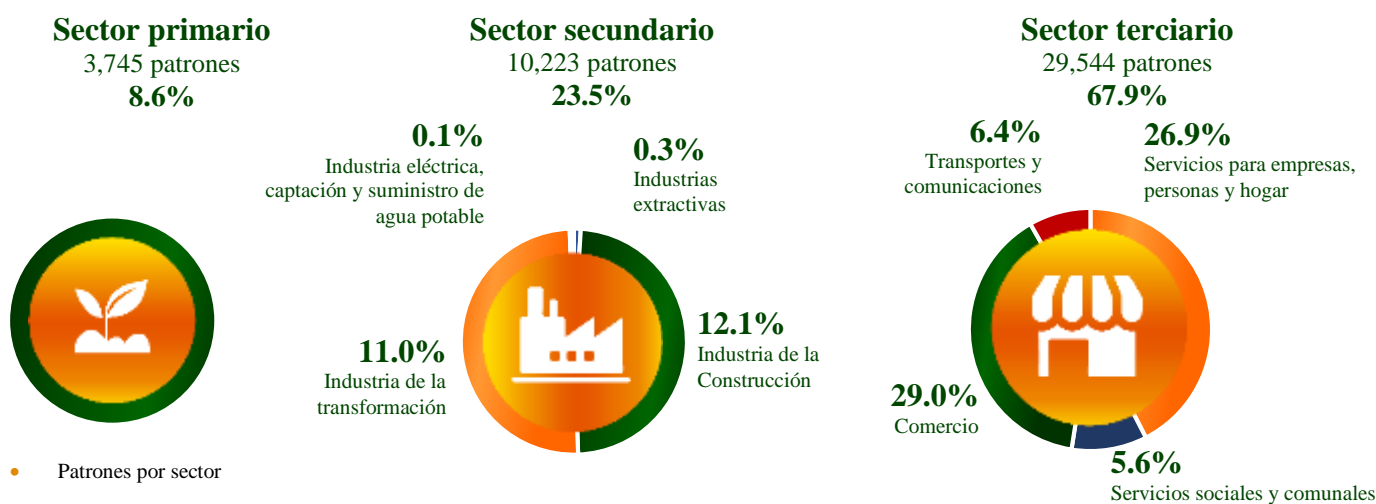

Del total de patrones registrados durante el primer trimestre de 2023, el 8.6% pertenecen al Sector Primario (Agricultura, Ganadería, Silvicultura, Pesca y Caza), 23.5% son del Sector Secundario (o Industrial) y el 67.9% pertenecen al Sector Terciario (Comercio y Servicios).

En el comparativo anualizado, del primer trimestre del 2023 con respecto al primer trimestre de 2022, las actividades que reportan el mayor aumento en el número de patrones son:



Industria de la construcción

5.0%

(249 patrones)



Servicios para empresas, personas y hogar

1.8%

(203 patrones)



Servicios sociales y comunales

2.4%

(57 patrones)

Patrones por tamaño.

Del total de patrones registrados al primer trimestre del año 2023, el 71.3% tienen de 1 hasta 5 empleados; el 25%, de 6 hasta 50 puestos de trabajo; el 3.1%, tiene registrados de 51 hasta 250; y, solo el 0.6% (es decir, 259 patrones) tiene datos de alta ante el IMSS de 251 hasta más de 1000 trabajadores.

Sinaloa: Número promedio mensual de patrones registrados en el IMSS por tamaño, al primer trimestre de cada año.					
PATRONES	2022	2023	Distribución %, 2023	Diferencia absoluta	Variación porcentual
MICRO (1-5)	30,837	31,038	71.3	201	0.7
PEQUEÑA (6-50)	10,571	10,879	25.0	308	2.9
MEDIANA (51-250)	1,286	1,337	3.1	51	3.9
GRANDE (251- +1000)	264	259	0.6	- 5	- 1.9
TOTAL	42,958	43,513	100.0	555	1.3

Fuente: IMSS

Elaborado por CODESIN.

En el comparativo anual de enero a marzo del 2023 con respecto al mismo periodo del año anterior son las pequeñas empresas las que registran el mayor crecimiento en el número de nuevos patrones con 308 (2.9% más), seguido de microempresas con 201 nuevos patrones (0.7% más).

Patrones por entidad federativa.

En la participación porcentual al primer trimestre del 2023, Sinaloa se situó en la posición número 7 con una participación del 4.1% del total nacional. Por otra parte, en lo que respecta a la tasa de crecimiento del número de patrones registrados al primer trimestre del año 2023 con respecto al mismo periodo del 2022, Sinaloa se ubica en el lugar 13 con una tasa de 1.3%.

En México, las tres entidades que presentaron un mayor crecimiento durante el primer trimestre del año 2023, contra el mismo periodo del 2022, son:



Mientras que las entidades que presentaron una reducción en el número de patrones son:



Patrones por municipio.

De los 43 mil 513 patrones registrados en el IMSS en Sinaloa de enero a marzo de 2023, el 86.8% se concentra en cuatro municipios: Culiacán con 16 mil 392 patrones, que representa el 37.7% del total estatal, Mazatlán con 8 mil 624 (el 19.8%); Ahome con 8 mil 523 (el 19.6%); y Guasave con 4 mil 228 (el 9.7%). Por otra parte, los municipios de Sinaloa donde presenta el menor número de patrones registrados en el IMSS son Badiraguato, Cosalá, y San Ignacio, municipios que se encuentran bajo principio de confidencialidad.

En el comparativo anual de enero a marzo del 2023 con respecto al mismo periodo del año 2022, Culiacán y Mazatlán presentaron el mayor número de creación de nuevos patrones con 246 y 222 nuevos patrones respectivamente.

Anexos

Cuadro 1

Sinaloa: Número promedio mensual de patrones registrados en el IMSS por actividad económica, al primer trimestre de cada año.					
Sector y actividad	2022	2023	Distribución %, 2023	Diferencia absoluta	Variación porcentual
Total	42,958	43,513	100.00	555	1.3
Sector Primario	3,745	3,745	8.6	0	0.0
Agricultura, ganadería, silvicultura, pesca y caza	3,745	3,745	8.6	0	0.0
Sector Secundario (Industrial)	9,961	10,223	23.5	262	2.6
Industrias extractivas	112	116	0.3	4	3.6
Industria de la construcción	5,031	5,280	12.1	249	5.0
Industrias de la transformación	4,763	4,765	11.0	2	0.0
Industria eléctrica, captación y suministro de agua potable	55	62	0.1	6	11.4
Sector Terciario (Comercio y Servicios)	29,252	29,544	67.9	293	1.0
Comercio	12,590	12,633	29.0	43	0.3
Transportes y comunicaciones	2,782	2,772	6.4	-10	-0.4
Servicios para empresas, personas y hogar	11,491	11,694	26.9	203	1.8
Servicios sociales y comunales	2,389	2,446	5.6	57	2.4
México: Número promedio mensual de patrones registrados en el IMSS por actividad económica, al primer trimestre de cada año.					
Sector y actividad	2022	2023	Distribución %, 2023	Diferencia absoluta	Variación porcentual
Total	1,055,592	1,066,278	100.00	10,686	1.0
Sector Primario	34,822	34,491	3.23	-330	-0.9
Agricultura, ganadería, silvicultura, pesca y caza	34,822	34,491	3.23	-330	-0.9
Sector Secundario (Industrial)	286,352	291,833	27.37	5,481	1.9
Industrias extractivas	2,578	2,556	0.24	-22	-0.9
Industria de la construcción	144,609	149,709	14.04	5,099	3.5
Industrias de la transformación	136,795	137,081	12.86	286	0.2
Industria eléctrica, captación y suministro de agua potable	2,370	2,488	0.23	118	5.0
Sector Terciario (Comercio y Servicios)	734,418	739,954	69.40	5,536	0.8
Comercio	299,947	299,576	28.10	-371	-0.1
Transportes y comunicaciones	67,857	68,894	6.46	1,038	1.5
Servicios para empresas, personas y hogar	294,571	298,516	28.00	3,946	1.3
Servicios sociales y comunales	72,044	72,967	6.84	923	1.3

Fuente: IMSS

Elaborado por CODESIN.

Cuadro 2

Número promedio mensual de patrones registrados en IMSS por entidad federativa al primer trimestre de cada año.								
Pos.	Estados	2022	2023	Part. %, 2023	Estados	Var. abs.	Estados	Var. %
	Nacional	1,055,592	1,066,278	100.00	Nacional	10,686		
1	D.F.	125,323	126,664	11.9	Jalisco	2,373	Quintana Roo	6.7
2	Jalisco	103,601	105,974	9.9	D.F.	1,341	Baja California Sur	5.1
3	México	77,434	78,184	7.3	Quintana Roo	1,311	Yucatán	3.6
4	Nuevo León	75,185	76,392	7.2	Nuevo León	1,207	Querétaro	3.1
5	Guanajuato	49,398	49,776	4.7	Querétaro	907	Tabasco	2.8
6	Veracruz	44,449	44,036	4.1	Yucatán	755	Jalisco	2.3
7	Sinaloa	42,958	43,513	4.1	México	750	Colima	2.0
8	Baja California	42,728	42,021	3.9	Baja California Sur	715	Nayarit	1.9
9	Chihuahua	42,252	42,342	4.0	Sinaloa	555	Hidalgo	1.7
10	Sonora	40,869	41,350	3.9	Puebla	537	Nuevo León	1.6
11	Michoacán	36,999	36,983	3.5	Sonora	481	Puebla	1.6
12	Coahuila	35,725	35,717	3.3	Guanajuato	378	Campeche	1.5
13	Puebla	34,575	35,112	3.3	Tabasco	321	Sinaloa	1.3
14	Tamaulipas	34,215	33,353	3.1	Hidalgo	274	Sonora	1.2
15	Querétaro	28,815	29,723	2.8	Nayarit	265	Tlaxcala	1.1
16	San Luis Potosí	23,695	23,822	2.2	Colima	229	D.F.	1.1
							Nacional	1.0
17	Yucatán	20,890	21,644	2.0	San Luis Potosí	127	México	1.0
18	Quintana Roo	19,489	20,799	2.0	Oaxaca	100	Guanajuato	0.8
19	Aguascalientes	16,744	16,702	1.6	Campeche	94	Oaxaca	0.7
20	Hidalgo	16,002	16,276	1.5	Chihuahua	90	Chiapas	0.5
21	Chiapas	14,740	14,819	1.4	Chiapas	80	San Luis Potosí	0.5
22	Durango	14,639	14,532	1.4	Tlaxcala	61	Chihuahua	0.2
23	Oaxaca	14,385	14,486	1.4	Coahuila	-7	Coahuila	0.0
24	Baja California Sur	14,073	14,788	1.4	Michoacán	-16	Michoacán	0.0
25	Guerrero	13,625	13,602	1.3	Guerrero	-23	Guerrero	-0.2
26	Nayarit	13,610	13,875	1.3	Morelos	-32	Morelos	-0.3
27	Morelos	12,582	12,551	1.2	Aguascalientes	-42	Aguascalientes	-0.3
28	Zacatecas	12,036	11,984	1.1	Zacatecas	-52	Zacatecas	-0.4
29	Tabasco	11,477	11,798	1.1	Durango	-108	Durango	-0.7
30	Colima	11,327	11,556	1.1	Veracruz	-413	Veracruz	-0.9
31	Campeche	6,296	6,390	0.6	Baja California	-707	Baja California	-1.7
32	Tlaxcala	5,456	5,517	0.5	Tamaulipas	-862	Tamaulipas	-2.5

Fuente: IMSS

Elaborado por CODESIN.

Cuadro 3

Número promedio mensual de patrones registrados en IMSS por municipio al primer trimestre de cada año.								
Ord.	Municipios	2022	2023	Part. %, 2023	Municipios	Var. abs.	Municipios	Var. %
	Estatal	42,958	43,513	100	Estatal	555		
1	Culiacán	16,146	16,392	37.7	Culiacán	246	Sinaloa de Leyva	3.9
2	Mazatlán	8,402	8,624	19.8	Mazatlán	222	Concordia	2.7
3	Ahome	8,445	8,523	19.6	Ahome	78	Mazatlán	2.6
4	Guasave	4,212	4,228	9.7	Guasave	15	Angostura	1.7
5	Salvador Alvarado	1,662	1,634	3.8	Sinaloa de Leyva	12	Culiacán	1.5
							Estatal	1.3
6	Navolato	1,089	1,084	2.5	Angostura	9	Ahome	0.9
7	Angostura	539	548	1.3	Concordia	3	Elota	0.7
8	El Fuerte	488	483	1.1	Elota	2	Rosario	0.5
9	Rosario	364	366	0.8	Rosario	2	Guasave	0.4
10	Escuinapa	361	352	0.8	Mocorito	-	1 Mocorito	-
11	Elota	333	335	0.8	El Fuerte	-	5 Navolato	-
12	Sinaloa de Leyva	308	320	0.7	Navolato	-	5 El Fuerte	-
13	Mocorito	219	219	0.5	Choix	-	6 Salvador Alvarado	-
14	Concordia	124	127	0.3	Escuinapa	-	9 Escuinapa	-
15	Choix	103	97	0.2	Salvador Alvarado	-28	Choix	-
	Resto de municipios	162	180	0.4	Resto de municipios	18	Resto de municipios	11.3

Fuente: IMSS

Elaborado por CODESIN.