



Sinaloa, registra un crecimiento de patrones en el mes de junio del año 2023.

En el comparativo anual, de junio del 2023 contra el mismo mes del 2022, en Sinaloa el número de patrones registrados ante el IMSS, presenta un crecimiento del 1.1%, superior al promedio nacional que fue de 0.7%. En junio del 2023 hay 460 patrones más que en junio del 2022.

El registro de 460 nuevos patrones durante junio del presente año, refleja una tendencia firme del crecimiento de la economía sinaloense. Las diferentes actividades económicas en Sinaloa como a nivel nacional, están registrando un despliegue muy significativo, es reflejo de la confianza con la cual se están activando los emprendedores con nuevos proyectos de negocios.

Sinaloa: Número de patrones registrados por sector y actividad en el IMSS, durante junio del año 2023

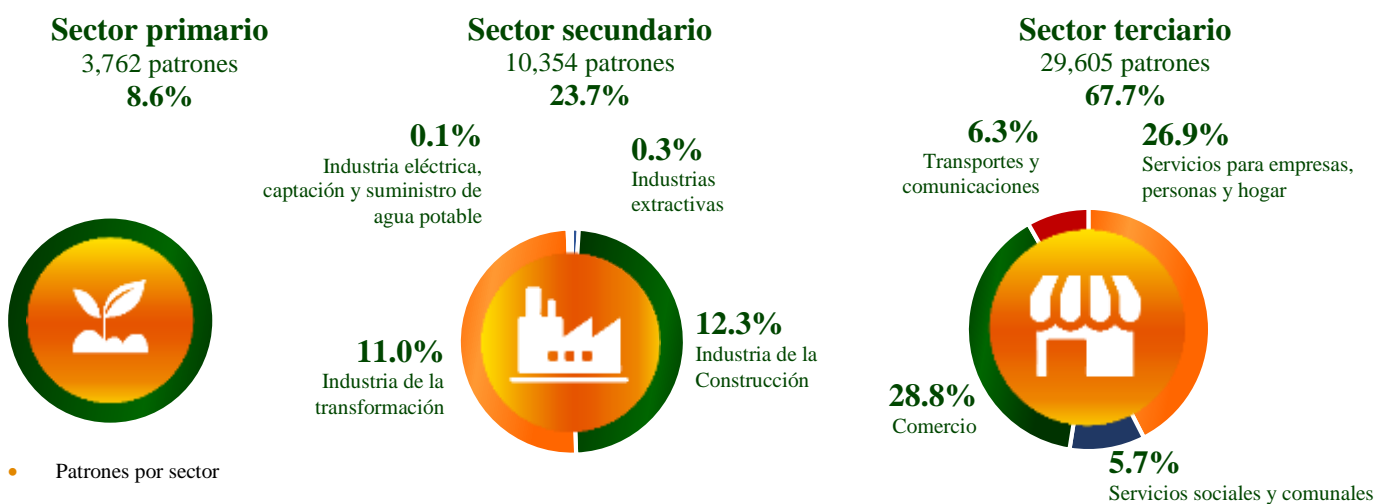

Del total de patrones registrados durante junio de 2023, el 8.6% pertenecen al Sector Primario (Agricultura, Ganadería, Silvicultura, Pesca y Caza), 23.7% son del Sector Secundario (o Industrial) y el 67.7% pertenecen al Sector Terciario (Comercio y Servicios).

En el comparativo anualizado, de junio del 2023 con respecto al mismo periodo de 2022, las actividades que reportan el mayor aumento en el número de patrones son:



Industria de la construcción

4.0%

(209 patrones)



Servicios para empresas, personas y hogar

1.2%

(139 patrones)



Servicios sociales y comunales

2.7%

(66 patrones)

Patrones por tamaño.

Del total de patrones registrados al mes de junio del año 2023, el 71.2% tienen de 1 hasta 5 empleados; el 25.1%, de 6 hasta 50 puestos de trabajo; el 3.1%, tiene registrados de 51 hasta 250; y, solo el 0.5% (es decir, 232 patrones) tiene datos de alta ante el IMSS de 251 hasta más de 1000 trabajadores.

| Sinaloa: Número de patrones registrados en el IMSS por tamaño, al mes de junio de cada año. | | | | | |
|---|---------------|---------------|----------------------|---------------------|----------------------|
| PATRONES | 2022 | 2023 | Distribución %, 2023 | Diferencia absoluta | Variación porcentual |
| MICRO (1-5) | 31,092 | 31,132 | 71.2 | 40 | 0.1 |
| PEQUEÑA (6-50) | 10,645 | 10,988 | 25.1 | 343 | 3.2 |
| MEDIANA (51-250) | 1,304 | 1,369 | 3.1 | 65 | 5.0 |
| GRANDE (251- +1000) | 220 | 232 | 0.5 | 12 | 5.5 |
| 251-500 | 118 | 132 | 0.3 | 14 | 11.9 |
| 501-1000 | 53 | 53 | 0.1 | - | - |
| más de 1000 | 49 | 47 | 0.1 | - 2 | - 4.1 |
| TOTAL | 43,261 | 43,721 | 100.0 | 460 | 1.1 |

Fuente: IMSS

Elaborado por CODESIN.

En el comparativo anual de junio del 2023 con respecto al mismo periodo del año anterior son las pequeñas empresas las que registran el mayor crecimiento en el número de nuevos patrones con 343 (3.2% más), seguido de las empresas medianas con 65 nuevos patrones (5.0% más).

Patrones por entidad federativa.

En la participación porcentual a junio del 2023, Sinaloa se situó en la posición número 7 con una participación del 4.1% del total nacional. Por otra parte, en lo que respecta a la tasa de crecimiento del número de patrones registrados a junio del año 2023 con respecto al mismo periodo del 2022, Sinaloa se ubica en el lugar 14 con una tasa de 1.1%.

En México, las tres entidades que presentaron un mayor crecimiento durante junio del año 2023, contra el mismo periodo del 2022, son:



Mientras que las entidades que presentaron una reducción en el número de patrones son:

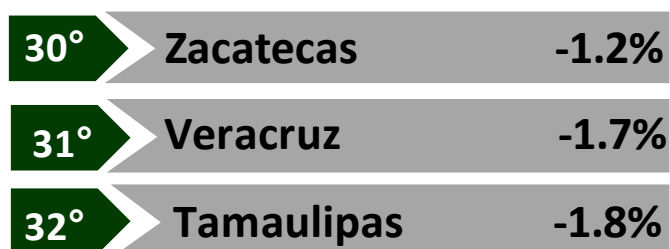

Patrones por municipio.

De los 43 mil 721 patrones registrados en el IMSS en Sinaloa al mes de junio del 2023, el 86.8% se concentra en cuatro municipios: Culiacán con 16 mil 427 patrones, que representa el 37.6% del total estatal, Mazatlán con 8 mil 736 (el 20.0%); Ahome con 8 mil 552 (el 19.6%); y Guasave con 4 mil 218 (el 9.6%). Por otra parte, los

municipios de Sinaloa donde presenta el menor número de patrones registrados en el IMSS son Badiraguato, Cosalá, y San Ignacio, municipios que se encuentran bajo principio de confidencialidad.

En el comparativo anual de junio del 2023 con respecto al mismo periodo del año 2022, Mazatlán y Culiacán presentaron el mayor número de creación de nuevos patrones con 229 y 123 nuevos patrones respectivamente.

Anexos

Cuadro 1

| Sinaloa: Número de patrones registrados en el IMSS por actividad económica, al mes de junio de cada año. | | | | | |
|---|---------------|---------------|---------------------------------|--------------------------------|---------------------------------|
| Sector y actividad | 2022 | 2023 | Distribución %, 2023 | Diferencia absoluta | Variación porcentual |
| Total | 43,261 | 43,721 | 100.00 | 460 | 1.1 |
| Sector Primario | 3,709 | 3,762 | 8.6 | 53 | 1.4 |
| Agricultura, ganadería, silvicultura, pesca y caza | 3,709 | 3,762 | 8.6 | 53 | 1.4 |
| Sector Secundario (Industrial) | 10,145 | 10,354 | 23.7 | 209 | 2.1 |
| Industrias extractivas | 115 | 115 | 0.3 | 0 | 0.0 |
| Industria de la construcción | 5,181 | 5,390 | 12.3 | 209 | 4.0 |
| Industrias de la transformación | 4,793 | 4,790 | 11.0 | -3 | -0.1 |
| Industria eléctrica, captación y suministro de agua potable | 56 | 59 | 0.1 | 3 | 5.4 |
| Sector Terciario (Comercio y Servicios) | 29,407 | 29,605 | 67.7 | 198 | 0.7 |
| Comercio | 12,583 | 12,586 | 28.8 | 3 | 0.0 |
| Transportes y comunicaciones | 2,776 | 2,766 | 6.3 | -10 | -0.4 |
| Servicios para empresas, personas y hogar | 11,640 | 11,779 | 26.9 | 139 | 1.2 |
| Servicios sociales y comunales | 2,408 | 2,474 | 5.7 | 66 | 2.7 |

| México: Número de patrones registrados en el IMSS por actividad económica, al mes de junio de cada año. | | | | | |
|--|------------------|------------------|---------------------------------|--------------------------------|---------------------------------|
| Sector y actividad | 2022 | 2023 | Distribución %, 2023 | Diferencia absoluta | Variación porcentual |
| Total | 1,064,631 | 1,072,231 | 100.00 | 7,600 | 0.7 |
| Sector Primario | 34,711 | 34,368 | 3.21 | -343 | -1.0 |
| Agricultura, ganadería, silvicultura, pesca y caza | 34,711 | 34,368 | 3.21 | -343 | -1.0 |
| Sector Secundario (Industrial) | 290,920 | 294,672 | 27.48 | 3,752 | 1.3 |
| Industrias extractivas | 2,586 | 2,543 | 0.24 | -43 | -1.7 |
| Industria de la construcción | 148,573 | 152,109 | 14.19 | 3,536 | 2.4 |
| Industrias de la transformación | 137,358 | 137,508 | 12.82 | 150 | 0.1 |
| Industria eléctrica, captación y suministro de agua potable | 2,403 | 2,512 | 0.23 | 109 | 4.5 |
| Sector Terciario (Comercio y Servicios) | 739,000 | 743,191 | 69.31 | 4,191 | 0.6 |
| Comercio | 300,346 | 299,835 | 27.96 | -511 | -0.2 |
| Transportes y comunicaciones | 68,504 | 69,342 | 6.47 | 838 | 1.2 |
| Servicios para empresas, personas y hogar | 297,587 | 300,616 | 28.04 | 3,029 | 1.0 |
| Servicios sociales y comunales | 72,563 | 73,398 | 6.85 | 835 | 1.2 |

Fuente: IMSS

Elaborado por CODESIN.

Cuadro 2

| Número de patrones registrados en IMSS por entidad federativa al mes de junio de cada año. | | | | | | | | |
|--|---------------------|------------------|------------------|---------------|---------------------|--------------|---------------------|------------|
| Pos. | Estados | 2022 | 2023 | Part. % 2023 | Estados | Var. abs. | Estados | Var. % |
| | Nacional | 1,064,631 | 1,072,231 | 100.00 | Nacional | 7,600 | | |
| 1 | D.F. | 126,545 | 127,010 | 11.8 | Jalisco | 2,069 | Quintana Roo | 6.3 |
| 2 | Jalisco | 104,918 | 106,987 | 10.0 | Quintana Roo | 1,271 | Baja California Sur | 3.8 |
| 3 | México | 78,102 | 78,213 | 7.3 | Nuevo León | 1,098 | Tabasco | 2.9 |
| 4 | Nuevo León | 75,822 | 76,920 | 7.2 | Querétaro | 727 | Querétaro | 2.5 |
| 5 | Guanajuato | 49,857 | 50,088 | 4.7 | Baja California Sur | 556 | Yucatán | 2.3 |
| 6 | Veracruz | 44,955 | 44,201 | 4.1 | Puebla | 495 | Campeche | 2.3 |
| 7 | Sinaloa | 43,261 | 43,721 | 4.1 | Yucatán | 493 | Hidalgo | 2.2 |
| 8 | Chihuahua | 42,452 | 42,655 | 4.0 | D.F. | 465 | Jalisco | 2.0 |
| 9 | Baja California | 42,296 | 42,404 | 4.0 | Sinaloa | 460 | Colima | 1.7 |
| 10 | Sonora | 41,649 | 41,337 | 3.9 | Hidalgo | 350 | Nayarit | 1.6 |
| 11 | Michoacán | 37,177 | 36,978 | 3.4 | Tabasco | 338 | Nuevo León | 1.4 |
| 12 | Coahuila | 35,837 | 35,804 | 3.3 | Guanajuato | 231 | Puebla | 1.4 |
| 13 | Puebla | 34,911 | 35,406 | 3.3 | Nayarit | 214 | Chiapas | 1.4 |
| 14 | Tamaulipas | 33,932 | 33,314 | 3.1 | Chiapas | 206 | Sinaloa | 1.1 |
| 15 | Querétaro | 29,302 | 30,029 | 2.8 | Chihuahua | 203 | Oaxaca | 0.8 |
| | | | | | | | Nacional | 0.7 |
| 16 | San Luis Potosí | 23,830 | 23,926 | 2.2 | Colima | 190 | Tlaxcala | 0.7 |
| 17 | Yucatán | 21,273 | 21,766 | 2.0 | Campeche | 145 | Chihuahua | 0.5 |
| 18 | Quintana Roo | 20,108 | 21,379 | 2.0 | Oaxaca | 119 | Guanajuato | 0.5 |
| 19 | Aguascalientes | 16,756 | 16,699 | 1.6 | México | 111 | San Luis Potosí | 0.4 |
| 20 | Hidalgo | 16,178 | 16,528 | 1.5 | Baja California | 108 | D.F. | 0.4 |
| 21 | Chiapas | 14,830 | 15,036 | 1.4 | San Luis Potosí | 96 | Baja California | 0.3 |
| 22 | Baja California Sur | 14,444 | 15,000 | 1.4 | Tlaxcala | 39 | México | 0.1 |
| 23 | Oaxaca | 14,622 | 14,741 | 1.4 | Coahuila | -33 | Coahuila | -0.1 |
| 24 | Durango | 14,676 | 14,586 | 1.4 | Morelos | -37 | Morelos | -0.3 |
| 25 | Nayarit | 13,677 | 13,891 | 1.3 | Aguascalientes | -57 | Aguascalientes | -0.3 |
| 26 | Guerrero | 13,679 | 13,538 | 1.3 | Durango | -90 | Michoacán | -0.5 |
| 27 | Morelos | 12,630 | 12,593 | 1.2 | Guerrero | -141 | Durango | -0.6 |
| 28 | Tabasco | 11,633 | 11,971 | 1.1 | Zacatecas | -143 | Sonora | -0.7 |
| 29 | Zacatecas | 12,040 | 11,897 | 1.1 | Michoacán | -199 | Guerrero | -1.0 |
| 30 | Colima | 11,440 | 11,630 | 1.1 | Sonora | -312 | Zacatecas | -1.2 |
| 31 | Campeche | 6,332 | 6,477 | 0.6 | Tamaulipas | -618 | Veracruz | -1.7 |
| 32 | Tlaxcala | 5,467 | 5,506 | 0.5 | Veracruz | -754 | Tamaulipas | -1.8 |

Fuente: IMSS

Elaborado por CODESIN.

Cuadro 3

| Número de patrones registrados en IMSS por municipio al mes de junio de cada año. | | | | | | | |
|---|---------------------|---------------|---------------|---------------|---------------------|------------|------------|
| Órden | Municipios | 2022 | 2023 | Part. %, 2023 | Municipios | Var. abs. | Var. % |
| | Estatal | 43,261 | 43,721 | 100 | Estatal | 460 | |
| 1 | Culiacán | 16,304 | 16,427 | 37.6 | Mazatlán | 229 | 9.5 |
| 2 | Mazatlán | 8,507 | 8,736 | 20.0 | Culiacán | 123 | 2.7 |
| 3 | Ahome | 8,484 | 8,552 | 19.6 | Ahome | 68 | 2.6 |
| 4 | Guasave | 4,210 | 4,218 | 9.6 | Angostura | 12 | 2.5 |
| 5 | Salvador Alvarado | 1,652 | 1,630 | 3.7 | Concordia | 12 | 2.2 |
| 6 | Navolato | 1,087 | 1,098 | 2.5 | Navolato | 11 | 2.1 |
| | | | | | Estatal | | 1.1 |
| 7 | Angostura | 545 | 557 | 1.3 | Rosario | 9 | 1.0 |
| 8 | El Fuerte | 496 | 477 | 1.1 | Guasave | 8 | 0.8 |
| 9 | Rosario | 359 | 368 | 0.8 | Sinaloa de Leyva | 8 | 0.8 |
| 10 | Escuinapa | 360 | 354 | 0.8 | Elota | 7 | 0.2 |
| 11 | Elota | 329 | 336 | 0.8 | Mocorito | - | - |
| 12 | Sinaloa de Leyva | 313 | 321 | 0.7 | Choix | 1 | 1.0 |
| 13 | Mocorito | 224 | 224 | 0.5 | Escuinapa | 6 | 1.3 |
| 14 | Concordia | 126 | 138 | 0.3 | El Fuerte | 19 | 1.7 |
| 15 | Choix | 99 | 98 | 0.2 | Salvador Alvarado | 22 | 3.8 |
| | Resto de municipios | 166 | 187 | 0.4 | Resto de municipios | 21 | 12.7 |

Fuente: IMSS

Elaborado por CODESIN.