



Deuda pública del estado y municipios en Sinaloa, 2024

Reporte 17 del 2025.

Las obligaciones financieras del Estado y municipios en Sinaloa.

De acuerdo con la Secretaría de Hacienda y Crédito Público del gobierno federal, al cierre del año 2024, la deuda total del gobierno del Estado y municipios de Sinaloa fue de **8 mil 262 millones de pesos (MDP)**, 591 MDP menos que en el año 2023, que fue de 8 mil 853 MDP, esto significó una **disminución de 6.7%**.

El plazo promedio para cubrir las obligaciones financieras que tienen tanto el gobierno del estado como los municipios es 5 años y el costo financiero promedio ponderado fue durante el 2024, de 11.2%.

De los 8 mil 262 MDP de deuda del Estado y municipios en Sinaloa al año 2024, el gobierno del Estado concentra 7 mil 381 MDP, el 89.3% del total; los gobiernos municipales adeudan 764 MDP, el 9.3%; y los organismos municipales tienen un pasivo de 116 MDP, que representa el 1.4%.

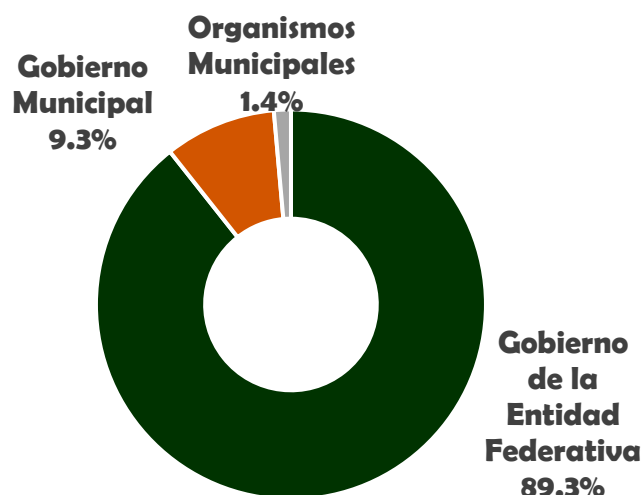

En el análisis anualizado del año 2024 respecto al año 2023, de las obligaciones financieras del Estado y municipios en Sinaloa, por tipo de deudor, se observa que el gobierno del Estado disminuyó su deuda en 516 MDP, lo que representó una disminución de 6.5%; los organismos estatales no registran deuda, los gobiernos municipales disminuyeron su deuda en 53 MDP, el -6.5% y la deuda de los organismos municipales disminuyó en 22 MDP, el -15.9%.

De los 8 mil 262 MDP de deuda del Estado y municipios en Sinaloa al año 2024, la banca comercial es acreedor de 7 mil 164 MDP, que representa el 86.7% del total; la banca de desarrollo es acreedor de 1 mil 098 MDP, el 13.3%.

En el análisis anualizado del año 2024, respecto al año 2023, se observa que las obligaciones financieras del Estado y municipios en Sinaloa que tienen como acreedor

a la Banca Comercial disminuyeron en 342 MDP, el -4.6% y las de la Banca de Desarrollo registraron una disminución de 249 MDP, el -18.5%.

De los 764 MDP de obligaciones financieras que tienen los municipios de Sinaloa al año 2024, tres municipios concentran el 92.1% del total, los más endeudados son: Culiacán con 466.5 MDP, que representa el 61.0% del total; Mazatlán con 196.7 MDP, el 25.7%; y Guasave con 40.5 MDP, el 5.3%.

En el análisis anualizado del año 2024, respecto al año 2023, de las obligaciones financieras de los municipios en Sinaloa, se observa que en total disminuyó en 52.8 MDP, lo que representó una reducción anual del 6.5%. Del total de municipios, los que tuvieron una reducción más fuerte de sus deudas fueron Culiacán con -68.0 MDP, el -12.7%, Guasave con -27.5 MDP, el -40.5% y Ahome con -8.3 MDP, el -25.8%.

Municipios con mayor reducción de su deuda en el año 2024

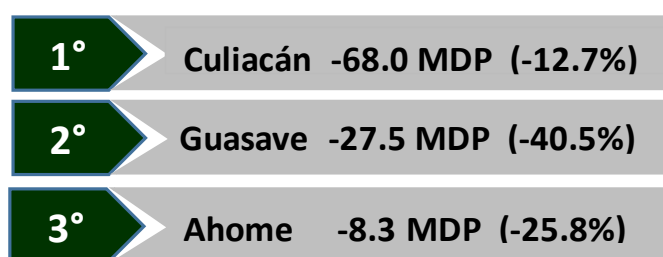

Obligaciones financieras totales de Estados y municipios por entidad federativa.

De los 705 mil 288 MDP de obligaciones financieras de estados y municipios a nivel nacional al año 2024, las entidades donde se concentra la deuda son: Nuevo León con 106 mil 812 MDP, el 15.1%, la Ciudad de México con 104 mil 022 MDP el 14.7% y Estado de México con 67 mil 166 MDP, el 9.5%.

Sinaloa, con una deuda de 8 mil 262 MDP, **representa el 1.2% del total, ocupando la posición dieciocho.**

En el análisis anualizado del año 2024, respecto al año 2023, los estados que tuvieron los aumentos más fuertes en sus obligaciones financieras fueron; Nuevo León con 5 mil 140 MDP que representó un crecimiento de 5.1%; Chihuahua con 2 mil 940 MDP, el 5.7%; y Ciudad de México con 2 mil 416 MDP, el 2.4%; mientras que las entidades que más disminuyeron su deuda Baja California, Jalisco y Chiapas.

Anexos Cuadro 1

Sinaloa: Obligaciones Financieras del Estado y municipios por tipo de deudor, en millones de pesos al cuarto trimestre de cada año

Concepto	2016	2017	2018	2019	2020	2021	2022	2023	2024	Distribución (%) en el año 2024	diferencia del año 2024 respecto a 2023 en MDP	Tasa de crecimiento (%)	
Total	7,322	6,996	7,260	7,228	6,297	5,891	5,480	8,853	8,262	100	-591	-	6.7
Gobierno de la Entidad Federativa	4,643	4,518	4,834	5,627	4,870	4,631	4,370	7,897	7,381	89.3	-516	-	6.5
Organismos Estatales	892	815	796	-	-	-	-	-	-	-	-	-	-
Gobierno Municipal	1,497	1,395	1,382	1,376	1,224	1,079	950	817	764	9.3	-53	-	6.5
Organismos Municipales	290	269	247	225	203	182	160	138	116	1.4	-22	-	15.9
Plazo promedio de vencimiento ponderado por el monto de las obligaciones (años)	13.7	12.8	11.3	10.6	10.4	9.6	8.7	5.8	5.0	-	-0.79	-	13.8
Costo promedio ponderado	6.84%	8.88%	9.35%	8.83%	5.13%	6.8%	11.9%	12.6%	11.2%	-	-1.32%	-	10.5

Elaborado por la unidad de estadística y análisis del CODESIN

Fuente: SHCP

Cuadro 2

Sinaloa: Obligaciones Financieras del Estado y municipios por tipo de acreedor, en millones de pesos al cuarto trimestre de cada año.

Concepto	2023	2024	Distribución (%) en el año 2024	diferencia del año 2024 respecto a 2023 en MDP	Tasa de crecimiento (%)
Total	8,853	8,262	100.00	- 591	- 6.7
Banca Comercial	7,506	7,164	86.7	-342	4.6
Banca de Desarrollo	1,346	1,098	13.3	-249	18.5

Elaborado por la unidad de estadística y análisis del CODESIN

Fuente: SHCP

Cuadro 3

Obligaciones financieras de los municipios de Sinaloa al cuarto trimestre del 2024				Variación de la deuda de los municipios de Sinaloa del cuarto trimestre del 2024 respecto al cuarto trimestre del 2023, en millones de pesos					
Pos.	Municipio	Millones de pesos	Distribución porcentual	Pos.	Municipio	Millones de pesos	Pos.	Municipio	Tasa de crecimiento anual
-	Estatal	764	100.00	1	Mazatlán	64.1	1	Mazatlán	48.3
1	Culiacán	466.5	61.0	2	Cosalá	-0.2	-	Estatal	-6.5
2	Mazatlán	196.7	25.7	3	Escuinapa	-0.5	2	Culiacán	-12.7
3	Guasave	40.5	5.3	4	Mocorito	-0.7	3	Rosario	-22.2
4	Ahome	23.9	3.1	5	Elota	-0.7	4	Ahome	-25.8
5	Salvador Alvarado	10.2	1.3	6	Choix	-1.1	5	Elota	-26.6
6	Rosario	5.3	0.7	7	Navolato	-1.4	6	Mocorito	-26.6
7	Sinaloa	4.4	0.6	8	Rosario	-1.5	7	Sinaloa	-26.6
8	Badiraguato	4.2	0.5	9	Sinaloa	-1.6	8	Salvador Alvarado	-26.6
9	Navolato	3.9	0.5	10	Badiraguato	-1.7	9	Navolato	-26.6
10	Choix	2.9	0.4	11	Salvador Alvarado	-3.7	10	Choix	-26.6
11	Elota	2.0	0.3	12	Ahome	-8.3	11	Escuinapa	-26.6
12	Mocorito	1.9	0.3	13	Guasave	-27.5	12	Cosalá	-26.6
13	Escuinapa	1.4	0.2	-	Estatal	-52.8	13	Badiraguato	-28.6
14	Cosalá	0.5	0.1	14	Culiacán	-68.0	14	Guasave	-
									40.5

Elaborado por la unidad de estadística y análisis del CODESIN

Fuente: SHCP

Cuadro 4

Total de obligaciones financieras de Estados y municipios al cuarto trimestre del 2024 y distribución porcentual

Costo promedio ponderado de las obligaciones financieras de Estados y municipios por Entidad Federativa, al cuarto trimestre del año 2024

Posición	Entidad federativa	Millones de pesos	Distribución porcentual	Posición	Entidad federativa	Porcentaje
-	Total	705,288	100	1	Veracruz	12.2%
1	Nuevo León	106,812	15.1	2	Nayarit	12.0%
2	Ciudad de México	104,022	14.7	3	Morelos	11.7%
3	Estado de México	67,166	9.5	4	Baja California Sur	11.6%
4	Chihuahua	54,835	7.8	5	Durango	11.5%
5	Veracruz	48,880	6.9	6	Coahuila	11.5%
6	Coahuila	38,195	5.4	7	Guerrero	11.4%
7	Jalisco	35,487	5.0	8	Zacatecas	11.4%
8	Sonora	32,131	4.6	9	Colima	11.3%
9	Baja California	24,478	3.5	10	Sinaloa	11.2%
10	Michoacán	21,831	3.1	11	Michoacán	11.2%
11	Quintana Roo	21,520	3.1	12	Sonora	11.1%
12	Chiapas	19,125	2.7	13	Oaxaca	11.1%
13	Tamaulipas	17,280	2.5	14	Baja California	11.0%
14	Oaxaca	14,953	2.1	-	T O T A L	11.0%
15	Guanajuato	12,627	1.8	16	Estado de México	11.0%
16	Durango	10,660	1.5	17	San Luis Potosí	11.0%
17	Yucatán	9,355	1.3	18	Jalisco	11.0%
18	Sinaloa	8,262	1.2	19	Quintana Roo	10.9%
19	Nayarit	7,471	1.1	20	Aguascalientes	10.9%
20	San Luis Potosí	7,042	1.0	21	Campeche	10.9%
21	Zacatecas	6,581	0.9	22	Tabasco	10.8%
22	Morelos	6,455	0.9	-	Guanajuato	10.8%
23	Puebla	4,848	0.7	23	Hidalgo	10.6%
24	Guerrero	4,367	0.6	24	Yucatán	10.6%
25	Colima	4,201	0.6	25	Puebla	10.5%
26	Tabasco	3,351	0.5	26	Querétaro	10.4%
27	Aguascalientes	3,043	0.4	27	Nuevo León	10.4%
28	Hidalgo	3,038	0.4	28	Tamaulipas	10.1%
29	Baja California Sur	2,520	0.4	29	Chihuahua	10.0%
30	Querétaro	2,456	0.3	30	Chiapas	9.9%
31	Campeche	2,297	0.3	31	Ciudad de México	4.5%
32	Tlaxcala	-	-			

Elaborado por la unidad de estadística y análisis del CODESIN

Fuente: SHCP

Cuadro 5

Variación de las obligaciones totales de Estados y municipios del cuarto trimestre del 2024 respecto al cuarto trimestre del 2023, en millones de pesos y tasa de crecimiento anual

Pos.	Entidad federativa	Millones de pesos	Pos.	Entidad federativa	Tasa de crecimiento anual
-	Total	6,307	1	Querétaro	58.3
1	Nuevo León	5,140	2	San Luis Potosí	33.0
2	Chihuahua	2,940	3	Baja California Sur	29.0
3	Ciudad de México	2,416	4	Yucatán	14.5
4	Michoacán	1,801	5	Michoacán	9.0
5	San Luis Potosí	1,747	6	Chihuahua	5.7
6	Yucatán	1,181	7	Nuevo León	5.1
7	Querétaro	905	8	Guanajuato	3.3
8	Baja California Sur	567	9	Ciudad de México	2.4
9	Guanajuato	408	-	Total	0.9
10	Sonora	85	10	Sonora	0.3
11	Durango	10	11	Durango	0.1
12	Nayarit	-4	12	Nayarit	-0.1
13	Coahuila	-83	13	Coahuila	-0.2
14	Colima	-234	14	Estado de México	-0.9
15	Campeche	-236	15	Quintana Roo	-1.1
16	Quintana Roo	-243	16	Veracruz	-2.1
17	Zacatecas	-257	17	Oaxaca	-2.3
18	Aguascalientes	-313	18	Jalisco	-3.0
19	Morelos	-328	19	Zacatecas	-3.8
20	Tabasco	-347	20	Tamaulipas	-4.0
21	Oaxaca	-356	21	Morelos	-4.8
22	Hidalgo	-467	22	Colima	-5.3
23	Sinaloa	-591	23	Chiapas	-5.3
24	Guerrero	-596	24	Baja California	-6.2
25	Estado de México	-610	25	Sinaloa	-6.7
26	Puebla	-644	26	Campeche	-9.3
27	Tamaulipas	-725	27	Aguascalientes	-9.3
28	Veracruz	-1,047	28	Tabasco	-9.4
29	Chiapas	-1,078	29	Puebla	-11.7
30	Jalisco	-1,109	30	Guerrero	-12.0
31	Baja California	-1,624	31	Hidalgo	-13.3

Fuente: SHCP

Elaborado por la unidad de estadística y análisis del CODESIN

Cuadro 6

México: Obligaciones Financieras del Estado y municipios por tipo de deudor, en millones de pesos al cuarto trimestre de cada año

Concepto	2023	2024	Distribución (%) en el año 2024	Diferencia del año 2024 respecto a 2023 en MDP	Tasa de crecimiento (%)
Total	698,981	705,288	100.00	6,307	0.9
Gobierno de la Entidad Federativa	617,008	630,975	89.46	13,967	2.3
Organismos Estatales	43,916	41,744	5.92	-2,172 -	4.9
Gobierno Municipal	36,045	30,947	4.39	-5,099 -	14.1
Organismos Municipales	2,011	1,622	0.23	-389 -	19.3

Elaborado por la unidad de estadística y análisis del CODESIN

Fuente: SHCP

México: Obligaciones Financieras del Estado y municipios por tipo de acreedor, en millones de pesos al cuarto trimestre de cada año.

Concepto	2023	2024	Distribución (%) en el año 2024	Diferencia del año 2024 respecto a 2023 en MDP	Tasa de crecimiento (%)
Total	698,981	705,288	100.00	6,307	0.9
Banca Comercial	351,397	360,073	51.05	8,676	2.5
Banca de Desarrollo	284,930	282,693	40.08 -	2,238 -	0.8
Emisiones Bursátiles	53,167	52,596	7.46 -	571 -	1.1
Otros	9,487	9,927	1.41	440	4.6

Elaborado por la unidad de estadística y análisis del CODESIN

Fuente: SHCP