



1.- Evolución del total de patrones.

En el comparativo anual, durante el primer trimestre del año 2026 con respecto al primer trimestre del año 2025, en Sinaloa el número promedio de patrones registrados ante el IMSS, presenta una variación de -5.5%, superior al promedio nacional que es del -2.6%. En el primer trimestre del 2026, hay en Sinaloa 2 mil 264 patrones menos que lo registrado en el primer trimestre 2025.

El registro de 2,264 patrones menos durante el primer trimestre del año 2026, se refleja por las variaciones negativas que registran la mayoría de actividades económicas, principalmente las categorizadas en el sector comercio y servicios con -1,524 patrones. Del total de patrones menos, el 76.8% son micronegocios.

Sinaloa: Número promedio de patrones registrados por sector y actividad en el IMSS, durante el primer trimestre del año 2026

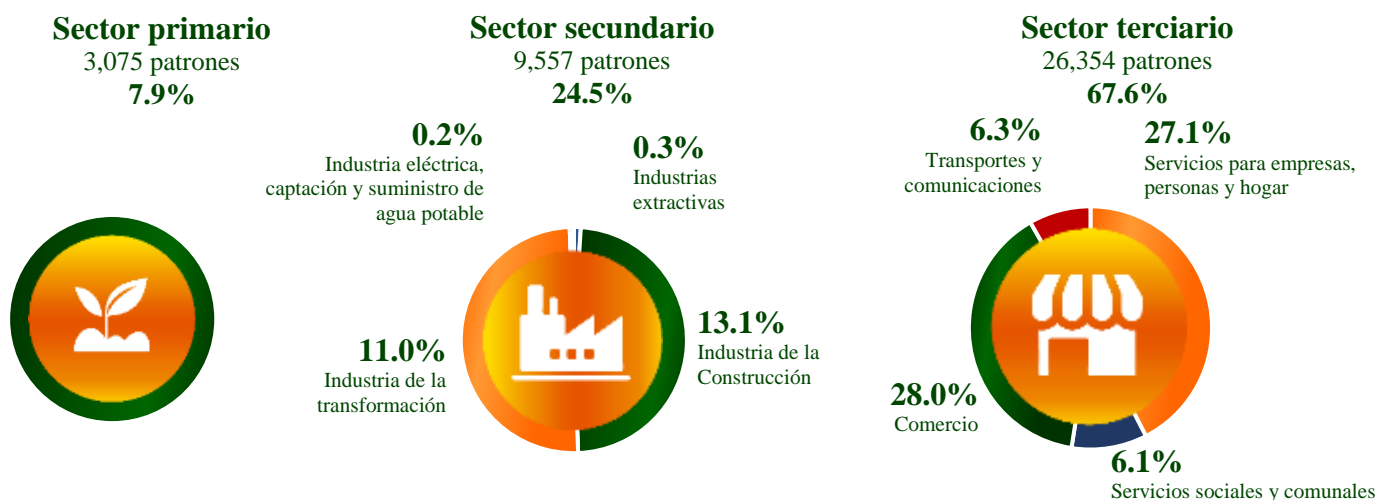

Del total de patrones registrados durante el primer trimestre del año 2026, el 7.9% pertenecen al Sector Primario (Agricultura, Ganadería, Silvicultura, Pesca y Caza), 24.5% son del Sector Secundario (o Industrial) y el 67.6% pertenecen al Sector Terciario (Comercio y Servicios).

En el comparativo anual del primer trimestre 2025 y 2026, las actividades que reportan una mayor disminución en el número de patrones son:



**Agricultura, ganadería,
silvicultura, pesca y caza**
-8.1%
(-272 patrones)



Comercio
-5.5%
(-632 patrones)



**Servicios para empresas,
personas y hogar**
-5.6%
(-629 patrones)

2.- Patrones por tamaño.

Del total de patrones registrados durante el primer trimestre del año 2026, el 70.9% tienen de 1 hasta 5 empleados; el 25.1%, de 6 hasta 50 puestos de trabajo; el 3.4%, tiene registrados de 51 hasta 250; y, solo el 0.6% (es decir, 251 patrones) tiene datos de alta ante el IMSS de 251 hasta más de 1,000 trabajadores.

Sinaloa: Número promedio mensual de patrones registrados en el IMSS por tamaño, al primer trimestre de cada año.					
PATRONES	2025	2026	Distribución %, 2026	Diferencia absoluta	Variación porcentual
MICRO (1-5)	29,362	27,624	70.9	- 1,738	- 5.9
PEQUEÑA (6-50)	10,300	9,802	25.1	- 498	- 4.8
MEDIANA (51-250)	1,329	1,310	3.4	- 19	- 1.5
GRANDE (251- +1000)	259	251	0.6	- 8	- 3.2
251-500	144	134	0.3	- 10	- 7.0
501-1000	53	59	0.2	6	11.3
más de 1000	62	58	0.1	- 4	- 7.0
TOTAL	41,250	38,986	100.0	- 2,264	- 5.5

Fuente: IMSS

Elaborado por CODESIN.

En el comparativo anual del primer trimestre 2026, con respecto al primer trimestre 2025, son las micro empresas las que registran la mayor caída en el número de patrones con 1,738 (5.9% menos) seguido de las pequeñas que registraron una caída de 498 patrones (-4.8%).

3.- Patrones por entidad federativa.

En la participación porcentual durante el primer trimestre del año 2026, Sinaloa se situó en la posición número 8 con una participación del 3.8% del total nacional. Por otra parte, en lo que respecta a la tasa de crecimiento del número de patrones registrados durante el primer trimestre del año 2026 con respecto al mismo periodo del 2025, Sinaloa se ubica en el lugar 32 con una tasa de -5.5%.

En México, las entidades que presentaron la menor disminución durante el primer trimestre del año 2026 con respecto al mismo periodo 2025, son:

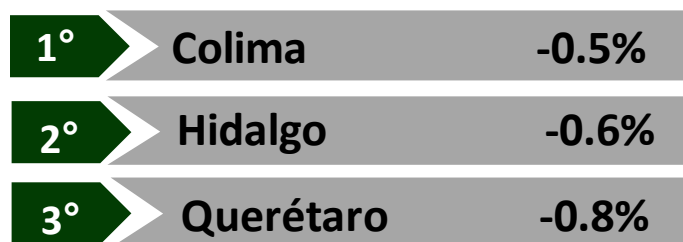

Mientras que las entidades que presentaron una mayor reducción en el número de patrones son:

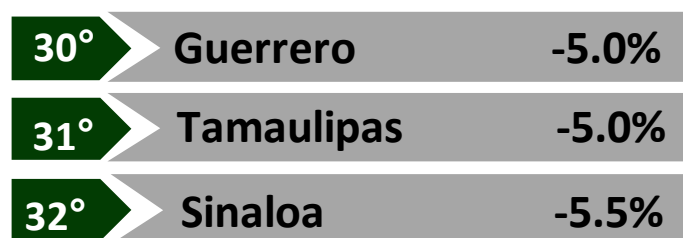

4.- Patrones por municipio.

De los 38 mil 986 patrones registrados en el IMSS en Sinaloa durante el primer trimestre del año 2026, el 87.5% se concentra en cuatro municipios: Culiacán con 14 mil 857 patrones, que representa el 38.1% del total estatal, Mazatlán con 8 mil 030 (el 20.6%); Ahome con 7 mil 517 (el 19.3%); y Guasave con 3 mil 700 (el 9.5%). Por otra parte, los municipios de Sinaloa donde presenta el menor número de patrones registrados en el IMSS son Badiraguato, Choix, Cosalá, y San Ignacio, municipios que se encuentran bajo principio de confidencialidad.

En el comparativo anual de primer trimestre del 2026 con respecto al mismo periodo del 2025, Culiacán, Ahome y Mazatlán presentaron la mayor disminución en el número de patrones con 934, 419 y 340 patrones respectivamente.

Anexos

Cuadro 1

Sinaloa: Número promedio mensual de patrones registrados en el IMSS por actividad económica, al primer trimestre de cada año.

Sector y actividad	2025	2026	Distribución %, 2026	Diferencia absoluta	Variación porcentual
Total	41,250	38,986	100.00	-2,264	-5.5
Sector Primario	3,346	3,075	7.9	-272	-8.1
Agricultura, ganadería, silvicultura, pesca y caza	3,346	3,075	7.9	-272	-8.1
Sector Secundario (Industrial)	10,025	9,557	24.5	-468	-4.7
Industrias extractivas	111	103	0.3	-8	-7.5
Industria de la construcción	5,313	5,095	13.1	-217	-4.1
Industrias de la transformación	4,542	4,297	11.0	-245	-5.4
Industria eléctrica, captación y suministro de agua potable	60	63	0.2	3	5.0
Sector Terciario (Comercio y Servicios)	27,878	26,354	67.6	-1,524	-5.5
Comercio	11,553	10,921	28.0	-632	-5.5
Transportes y comunicaciones	2,647	2,474	6.3	-173	-6.5
Servicios para empresas, personas y hogar	11,196	10,567	27.1	-629	-5.6
Servicios sociales y comunales	2,483	2,392	6.1	-90	-3.6

México: Número promedio mensual de patrones registrados en el IMSS por actividad económica, al primer trimestre de cada año.

Sector y actividad	2025	2026	Distribución %, 2026	Diferencia absoluta	Variación porcentual
Total	1,048,791	1,021,901	100.00	-26,890	-2.6
Sector Primario	32,194	30,540	2.99	-1,654	-5.1
Agricultura, ganadería, silvicultura, pesca y caza	32,194	30,540	2.99	-1,654	-5.1
Sector Secundario (Industrial)	289,534	284,045	27.80	-5,489	-1.9
Industrias extractivas	2,525	2,480	0.24	-45	-1.8
Industria de la construcción	150,629	149,263	14.61	-1,366	-0.9
Industrias de la transformación	133,725	129,617	12.68	-4,108	-3.1
Industria eléctrica, captación y suministro de agua potable	2,655	2,684	0.26	30	1.1
Sector Terciario (Comercio y Servicios)	727,063	707,317	69.22	-19,746	-2.7
Comercio	288,792	279,202	27.32	-9,590	-3.3
Transportes y comunicaciones	69,968	68,497	6.70	-1,471	-2.1
Servicios para empresas, personas y hogar	295,373	287,842	28.17	-7,530	-2.5
Servicios sociales y comunales	72,930	71,776	7.02	-1,154	-1.6

Fuente: IMSS

Elaborado por CODESIN.

Cuadro 2

Número promedio mensual de patrones registrados en IMSS por entidad federativa al primer trimestre de cada año.								
Pos.	Estados	2025	2026	Part. %, 2026	Estados	Var. abs.	Estados	Var. %
	Nacional	1,048,791	1,021,901	100.00				
1	D.F.	125,161	122,967	12.0	Colima	-60	Colima	-0.5
2	Jalisco	105,624	103,560	10.1	Tlaxcala	-77	Hidalgo	-0.6
3	México	78,036	76,969	7.5	Hidalgo	-104	Querétaro	-0.8
4	Nuevo León	77,662	76,247	7.5	Oaxaca	-127	Oaxaca	-0.9
5	Guanajuato	48,606	47,464	4.6	Baja California Sur	-146	Baja California Sur	-1.0
6	Chihuahua	41,324	40,235	3.9	Campeche	-186	Chiapas	-1.3
7	Veracruz	41,841	40,186	3.9	Chiapas	-193	México	-1.4
8	Sinaloa	41,250	38,986	3.8	Querétaro	-254	Tlaxcala	-1.4
9	Baja California	39,315	37,540	3.7	Quintana Roo	-343	Quintana Roo	-1.6
10	Sonora	39,260	37,357	3.7	Tabasco	-345	D.F.	-1.8
11	Coahuila	35,341	34,479	3.4	Aguascalientes	-368	Nuevo León	-1.8
12	Puebla	34,866	34,201	3.3	Durango	-380	Puebla	-1.9
13	Michoacán	35,234	33,969	3.3	Zacatecas	-439	Jalisco	-2.0
14	Querétaro	30,518	30,264	3.0	Yucatán	-456	Yucatán	-2.1
15	Tamaulipas	31,358	29,796	2.9	Morelos	-500	Aguascalientes	-2.3
16	San Luis Potosí	23,538	22,792	2.2	Nayarit	-618	Guanajuato	-2.3
17	Quintana Roo	21,886	21,543	2.1	Guerrero	-627	Coahuila	-2.4
					Nacional			-2.6
18	Yucatán	21,677	21,221	2.1	Puebla	-665	Chihuahua	-2.6
19	Hidalgo	16,902	16,798	1.6	San Luis Potosí	-745	Durango	-2.7
20	Aguascalientes	16,341	15,973	1.6	Coahuila	-862	Tabasco	-2.9
21	Baja California Sur	15,047	14,901	1.5	México	-1,067	Campeche	-3.0
22	Oaxaca	14,878	14,751	1.4	Chihuahua	-1,089	San Luis Potosí	-3.2
23	Chiapas	14,538	14,344	1.4	Guanajuato	-1,142	Michoacán	-3.6
24	Durango	14,046	13,665	1.3	Michoacán	-1,265	Zacatecas	-3.9
25	Nayarit	13,316	12,699	1.2	Nuevo León	-1,415	Veracruz	-4.0
26	Guerrero	12,607	11,980	1.2	Tamaulipas	-1,562	Morelos	-4.2
27	Colima	11,658	11,598	1.1	Veracruz	-1,655	Baja California	-4.5
28	Tabasco	11,930	11,585	1.1	Baja California	-1,775	Nayarit	-4.6
29	Morelos	11,924	11,424	1.1	Sonora	-1,903	Sonora	-4.8
30	Zacatecas	11,331	10,892	1.1	Jalisco	-2,064	Guerrero	-5.0
31	Campeche	6,194	6,008	0.6	D.F.	-2,194	Tamaulipas	-5.0
32	Tlaxcala	5,585	5,508	0.5	Sinaloa	-2,264	Sinaloa	-5.5
					Nacional	-26,890		

Fuente: IMSS

Elaborado por CODESIN.

Cuadro 3

Número promedio mensual de patrones registrados en IMSS por municipio al primer trimestre de cada año.

Pos.	Municipios	2025	2026	Part. %, 2026	Municipios	Var. abs.	Municipios	Var. %
	Estatal	41,250	38,986	100				
1	Culiacán	15,791	14,857	38.1	Concordia	- 9	Angostura	- 2.8
2	Mazatlán	8,370	8,030	20.6	Angostura	- 14	Mazatlán	- 4.1
3	Ahome	7,936	7,517	19.3	Mocorito	- 15	Ahome	- 5.3
4	Guasave	3,907	3,700	9.5	Sinaloa	- 15	Guasave	- 5.3
5	Salvador Alvarado	1,473	1,393	3.6	Elota	- 18	Salvador Alvarado	- 5.4
6	Navolato	1,035	951	2.4	Escuinapa	- 18	Sinaloa	- 5.5
							Estatal	- 5.5
7	Angostura	496	482	1.2	Rosario	- 30	Escuinapa	- 5.8
8	El Fuerte	436	388	1.0	El Fuerte	- 48	Elota	- 5.9
9	Rosario	348	318	0.8	Salvador Alvarado	- 80	Culiacán	- 5.9
10	Escuinapa	317	299	0.8	Navolato	- 84	Concordia	- 7.8
11	Elota	304	286	0.7	Guasave	- 207	Mocorito	- 7.9
12	Sinaloa	281	266	0.7	Mazatlán	- 340	Navolato	- 8.1
13	Mocorito	190	175	0.4	Ahome	- 419	Rosario	- 8.7
14	Concordia	115	106	0.3	Culiacán	- 934	El Fuerte	- 11.1
					Estatal	- 2,264		
	Resto de municipios	250	218	0.6	Resto de municipios	- 31	Resto de municipios	- 12.6

Fuente: IMSS

Elaborado por CODESIN.